盛京時報

陰曆乙亥七月五日
昭和十年七月五日
西曆一千九百卅五年
本報價目本埠每份月一圓一角 外埠郵費在內每份每月一圓三角 零售每份五分 廣告刊費五號字每行十三字一日一圓
發行人 染谷保藏 編輯人 菊池貞二 印刷人 軍光明
發行所 奉天隅田町九番地 盛京時報社

短評 (傲霜庵)

國境上小糾葛

滿俄國境之所謂越境事件。近兩三年來。屢次發生。早已概念化矣。常識化矣。今日沒什麼新聞價值。

蘇俄此次於售路問題完全解決之後。又復提起『古色蒼然』的老抗議。謂某日日兵四十名越境進入。又某日滿洲國砲艦。在黑龍江上擅入蘇俄領水。果有此事與否。不得而知。惟彼已在國境集中重兵。我亦有所備。則有時彼此越境。本屬不免之數。例如去年蘇俄軍用飛機前後兩次於天晴氣和之日。爲風(?)吹到滿洲國領土內。突然降陸。彼時滿洲國當軸。將錯就錯。付諸一笑。將人與機鄭重奉還。以視此次事件。問題之小。殆不足言。語云。醉翁之意不在酒。蘇俄此次不恤『舊事重提』與『小題大做』者。其裡面或另有作用歟。另有作用歟。

英國之與國聯

近數年來。英國外交。徘徊於法德之間。有時親法。有時袒德。極盡變幻離奇之能事。此次則明瞭袒德。不惜受破棄凡爾塞條約之罪名。蓋知『孤德』計劃之不可。出以『馴德』之計者非歟。

英國以爲放任德國所爲。並不牽制。猶如放虎於野。危險殊甚。至少不若置諸動物園中之爲愈。所謂『國聯』。即動物園。乃誘以好餌。(英德協定)冀德復歸國聯者。以此故耳。若能成功。則英國新外相霍爾之新猷。足以掃除西門姑息政策之積弊。無奈弄巧成拙。馴德之計。未及完成。激發法意之反感。使共怒目相向。就中如意大利。亦將不辭脫離國聯。不知英國果以何策。善其後耶。是饒有興趣之問題耳。

英德海軍協定中有秘密條項。法國欲知之。爲英所峻拒。自此以後。法國對英。憤懣益甚。即日召集議會。不投票議決承認五萬萬法郎之特別軍費。是爲法國自身計。固爲當然之事。如今歐洲政局。複雜異常。波譎雲詭。且不計夕。現在英國所持之袒德政策。明日如何變化。不得而知。試就現狀言之。似乎成功而非成功。最近英國議會中亦有人詆曰。『此次英德協定。或加以敏捷之美譽。然久之必將證明其不利。』斯言倘或不中則幸甚！

滯空驚人記錄

鳥人爲飛行家之別名。其實鳥族並無可驚之飛翔力。凡凌空、滯空、長途等記錄。均不屬鳥而屬於人焉。

美國飛行家佛萊德與阿爾基昆仲。同駕輕飛機密西西比號。留空二十三日一小時四十一分三十秒。已打破世界耐久飛行之正式紀錄。兩飛行家以米里丹爲中心點。作五十哩之三角式環飛。按時在空添加燃料。毫未發生事端。二人打破世界記錄之後。雖甚疲憊。但飛行不輟。自六月四日午時。直至七月一日午後七時止。滯空共二十七日又五小時。竟打破一九三零年遠爾與傑克森二人所造成二十六日二十三小時耐久飛行之非正式紀錄。可謂眞是以碧落爲家者矣。

空前之大雨量

日前日本北九州之大雨。爲從前所未有。如繩之雨。三天三夜。連續不已。久留米繁華之市。竟爾化成澤國。

據調查稱。這三天三夜的大雨。雨量在福岡縣境。每六平方尺降九石一斗。宛然似傾盡九霄銀河之水。瀉之地上。但過猶不及。尤其是沒什麼『甘霖』。

英首相包爾溫演說英國政策

倫敦訊云、二十九日里資地方、擧行擁護擧國一致的政府運動時、首相包爾溫滿場向衆演說、謂國聯盟約、仍爲英國政策之大錨、今無庸重行聲明吾人履行洛迦諾條約下一切義務之志願、英國擬沉毅循歐洲與其他各處之和平與和諧之途徑前進、二月三日英法宣言書中所列各問題、仍爲吾人之程序、英德海軍協定、毫不背離斯特雷撒會議中所決定英法意三國之誠心合作、該協定爲趨向國際軍備限制之實際的進步、並無損害法意兩國之利益、渠信此協定爲大戰後第一次趨向軍縮之眞正有實效的運動、包氏繼乃述及政府所取改進英國步驟之效果、謂失業實爲國家最惡劣之仇敵、但在本年首五個月中、全國輸出貿易、較兩年前已增高二千七百萬鎊、許多實業僱用之工人、均見增加、鋼業亦在其內、渠料數年之內、英國鋼業、將爲世界鋼業之冠云、(圖即包爾溫)

美銀公司案衆院擧行表決

華盛頓訊云、羅總統所抱對於公用事業如水電、煤氣、運輸等非必要的銀公司宣佈死刑之主張、今日將由衆院投票決定之、政府黨固佔優勢、但公用事業在衆院之勢力、亦復不弱、雙方相爭、必極劇烈衆院先須就州際商務委員會、所提出授權證券委員會、酌量淘汰此種公司之建議與參院所議定此種銀公司至一九四二年一律取消之條文、兩者任擇其一、迨此點既經決定、參院當可於星期二票決此案、衆院議長貝恩士預料八月初可休會、但許多人以爲此說過於樂觀云、

西人民行動黨首演說改革憲法

西班牙瓦倫亞城訊云、當地人民行動黨聯合會、發起盛大集會參加者十二萬五千餘人由該黨領袖陸軍部長羅伯爾斯主席、其旁則有隸屬該黨之閣員、各地黨員分乘火車專車五十列此輩身着制服、襯衫以黃布製成、行禮式則以右手與左肩相齊、當局因恐反對派人士擧行示威、致生爭端、特派保安隊携機關槍乘貨車四輛、多處巡邏、以防萬一、此次集會、規模之大、在西班牙境內實屬罕見、交通部長呂西亞發表演說、謂西班牙現所需要者、係爲上帝及國家服務之眞實人材、而非卑怯之徒、人民行動黨不畏革命、但對於左派煽惑民衆之革命行動、剋準備予以制止、羅伯爾斯繼起發言、謂人民行動黨與勒樂總理所領導之急進黨、業於上星期日在薩拉蒙加成立聯盟、惟余與勒樂總理雖已訂立盟約、兩黨仍各保持其原有之理論、而未加以放棄、曩時革命潮流、瀰漫全國、西班牙民族精神及物質上價值有毀喪之虞、國勢垂危、吾人乃毅然以救國之責自任、藉以保全國家之基礎、余敢謂人民行動黨與急進黨之妥協、係防止革命之堅强堡壘云、羅氏繼說明右派與中央派集團之政綱、(一)竭力撲滅發動一九三四年十月叛亂之革命精神(二)改革行政機關、遣成廉潔政治、(三)改革憲法至散會時止、並未發生事故、此次集會地點、適係左派共和黨前總理阿柴拉當六萬衆發表演說之處、前後相隔僅數星期、

西班牙瓦拉多利訊云、右派人民行動黨在美第那城附近擧行示威、由該黨領袖陸軍部長羅伯爾斯主席、青年黨員參加者達五萬人之多、司法部長加沙埃伐發表演說、謂政府派各黨指人民行動黨農黨自由民主黨及急進黨四黨而言、將改訂憲法、以期與人民之本質及內心情緒相適應、繼由羅伯爾斯發言、謂勒樂總理組織現內閣時、渠曾要求陸軍部長一席、有人斥渠意圖利用陸軍、擧行政變此說完全不確、蓋陸軍係爲國家服務、非任何政黨所能調動也、人民行動黨地位甚爲强固、共領袖使黨員出水火而登衽席故能得黨員之信任云、

美國徵募新兵 共分九個軍區擧行 常備軍十六萬五千

華盛頓訊云、美國陸軍一日準備開始招募新兵、以期達到國會規定之十六萬五千人、計分九軍區擧行、共補充軍士三萬二千七百人、軍醫、空軍及其他部隊不在此內、據本年三月三十一日之登記、美國常備軍爲十二萬三千人、現在計劃僅在補充軍隊至國會所規定之十六萬五千人、以視一九二〇年國防法案規定之二十八萬人、相差遠甚、據本年第一季統計、步兵人員最多、計三萬八千八百九十三人、野砲隊一萬四千五百四十二人、岸防砲隊一萬二千四百一十二人、軍事專家謂砲隊較步兵日趨重要乃歐戰經驗之結果、空軍發展亦近數年事、現時美國空軍有人員一萬四千五百四十人、騎兵七千三百三十九人、軍需七千五百七十一人、軍醫六千六百二十五人、工兵四千三百六十八人、軍令部二千一百三十四人、信號隊二千六百九十三人、化學人員僅四百二十七人、國會規定可有軍官一萬二千人、現時僅有一萬一千八百一十七人。

又訊、國會前於四月間通過下屆國防預算案核准經費八萬六千萬元、內包括擴充海陸軍員額計劃、將於七月一日財政年度開始時實行、由徵兵處處理之、預計須徵募陸軍四萬七千人、海軍一萬一千人、海軍陸戰隊一千一百人、是項招募事宜、陸軍應於三年內完成、海軍則於四年內完成、將來招募滿額後、全國新軍額將爲陸軍十六萬五千人、海軍九萬三千五百人、海軍陸戰隊一萬六千人、

承認問題與天主教之國際法

田口司鐸

【下】『滿洲帝國及天主教』所載

C、各國可以任意承認他國、亦能任意隨時取消其承認

D、承認行爲以前、所有各國家間之諸關係、皆非法律的關係、

三、迪耶那等 實定國際法派、雖鑑於上述第二說之結論、未爲妥洽、不能完全支持第二說、但亦不欲拋棄實定國際法之根本原則、然依此說、凡爲新國家具備國家之成立、必須要素時、即有國際人格、此種論調、並非根據自然法、乃基於實定的國際習慣而已、依照此項的習慣、是各國對於新國家之國家成立要素具備時、則在形式的承認以前、實已表示其先已有承認之意志、在此種場合形式的承認、不過僅有宣言之價值、而國際人格之所由構成、乃爲依照國際法的習慣、各國家對之表示其已有之意志而已、

承認之具體方法、種種不一、明示的或暗示的、絕對的或條件的、共同的或單獨的等等、其中若所謂暗示的、乃至事實上之承認者、雖非既成國家之正式承認行爲、但對於新國家、似有不得不承認之觀感、例如最近蘇俄讓渡北滿鐵路、與滿洲國一事、廣田外相聲明、謂蘇俄在事實上、不得不謂承認滿洲國、所謂明示的承認者、即實行正式承認手續之場合也、薩爾瓦多共和國、於去年三月正式承認滿洲國、最近爲合格之好例、

條件的承認者、即於承認行爲上、附加以信教自由、或外國人特權等之條件、完全無附加條件者、即絕對的承認、共同承認者、即若干國家、以同一行爲承認新國家、例如一九一九年凡爾賽之平和條約中、共同承認捷克國、並猶哥斯拉夫國者、是對於新國家承認行爲之時期、並無法定、概以各國家之判斷而定、實際上對新國家有利害關係之既成國家、當然比較他國、早日承認也、

天主教之國際法、無論如何、必爲自然法之國際法、依根本精神立論、羅馬教皇廳、如上所述、在事實上承認滿洲國、羅馬教皇廳、依國際慣例、當然爲國際團體之一員、日本帝國、先驅承認滿洲國之行爲、亦係天主教所倡導、純爲自然法派國際法之見地、其次正式承認滿洲國之薩爾瓦多國、亦爲天主教之國家、其意味非常深遠、如此則將來中米一帶之天主教國家、皆將有承認滿洲國之現象、實堪令人注目云、(完)

本日三大張半

聘石橋大律師辯護士爲常年律顧問事啓

啓者本宅茲特聘請石橋大律師爲常年法律顧問所有關於本宅之民刑訴訟以及名譽財產等項之保障完全委託石橋律師辯護之特此聲明

雙城縣城裏西北隅車宅 車啓氏啓

石橋辯護士啓事

本辯護士茲受車啓民聘任爲常年法律顧問今後對於車君之名譽及財產等項有侵害者本辯護士定依法保障特此聲明

法律辯護士石橋茂

失照聲明

啓者鄙人領名年租地八分三厘坐落一緯路南十間房因一時不愼將租約遺失除呈報商埠局請補新約外特此登報聲明無論落在任何國人之手概作無效此啓

後藤喜一啓

魏鍾璽遺失地照聲明作廢

鄙人領有大西門外南順城街官地皮一段上蓋平房五間於事變時將祖照遺失除呈請市政公署補發外特此聲明以後發現作爲廢紙

撫順興聚糧棧緊要聲明

啓者本號股東凡未交股款及欠款迭追不償者經衆股東代表議決予以取銷作爲無效如有持本號之股票無論何年月日讓渡或抵押者未經本號之公同允准依據本股票第六條規定概歸無効嚴格處理恐未週知特此聲明

鳴謝肇泰保險公司賠款迅速

鄙人所有坐落奉天十九經路市房一所前遭隣火牽連焚燬殆盡幸事前曾在肇泰保險公司保有火險事後調查即按照實際損失如數賠償足證該公司信用昭著手續敏捷特此登報鳴謝

王獻廷謹啓

商標代理呈請 前實業部商標局 電話五七七二番 囑託 **中根齋** 新京東五條通三番地

奉天分此 鹿鳴春飯店新幕廣告

啓者敝飯店在奉天開辦已歷有年名聲遠播遐邇感知頗蒙滿日人士謬爲嘉許今復在新京商埠大馬路設立支店不惜重資特由平津滬漢聘到名師烹煮調和飩意求精包辦滿漢全席南北佳肴及應時便酌遠年陳紹各品名酒四季點心應有盡有全樓上下修飾精雅空氣舒暢(附設寬闊禮堂)(極合喜壽宴會)並設小賣部份隨意小吃物美價廉已於五月十八號開幕諸君蒞興乎來方知言之不謬也

奉天商埠地十一緯路 電話三二一四 四四八七

新京商埠大馬路鹿鳴春主人謹啓 日電話五七五二

中國銀行股東公鑒 本行二十三年份股息業經定於四月五日開始照付住居上海股東請向本行信託部或各辦事處住居外埠股東請向本行所屬各分支行辦事處各持憑舊股票所附之息摺或持憑新股票向各該處洽取可也

中國銀行啓

奉天共榮學院招生

一、新生 漢醫專科及初級中學各一級(不分級五十名)
二、性別 本院除日語研究科及醫學部各招女生十名外一律招收男生
三、編級 高級中學文科第一級二級三級初級中學第一級二級三級各招十五名西醫專科漢醫專科日語研究科日語專修科各招十名
四、報名日期 自康德二年七月一日起考試前日止
五、考期 第一次七月十六日第二次八月十六日外縣學生須先期報名隨到隨試
六、保送 有各地教育機關保送者准免試入院
七、校址 大北邊門外瀋海鐵路局舊址(滿電話四七四三)

簡章函索附郵票三分(本院招暑期高初中補習班在七月十六日開課以一月爲限附此通告)

奉天美術專科學校 奉天美專分校女子部招生

一、新生 國畫系西畫系藝師系體音系各二級
二、插班生 西畫系藝師系體音系各招十名
三、報名日期 自陽曆七月一日起至八月十八日止
四、考期 第一次七月十六日第二次八月十八日外縣學生須先期報名隨到隨考
五、保送 外縣學生有各地教育機關保送者准免試入校
六、校址 本校男子部奉天小河沿 分校女子部奉天九緯路(簡章函索即寄)

招生 夏期補習日語班

按各自程度隨意參加對於中級以上程度每週間兩天講文法

期間 七月十六日至八月十五日
學費 國幣壹圓五角

大南門裡工部衙門 奉天日語研究會

呼瑪縣招錄僱員廣告

一、資格 楷書工整文義熟通思想純正身無宿疾及不良嗜好者
二、年齡 年在十八歲以上三十歲以下者
三、待遇 任爲本署僱員每月薪給二十五元至三十五元
四、錄取 錄取六名有志應錄者繕其親筆端楷一篇附籍貫年齡現住所及光頭二寸半身像片一張志願書履歷各一份於八月五日以前郵寄呼瑪縣公署合格者專函奉邀

呼瑪縣公署啓

招募翻譯廣告

爲廣告事茲擬按左列各事項招募通曉日滿語之翻譯人員有志者可於七月二十日午后一時携帶履歷書來部接洽視其試驗之結果始定採用特此廣告

一、身體健全欲効命於滿洲國之男子年在二十五歲以下者
二、具有中等學校畢業以上之程度者
三、能爲日滿語之會話並公文書之翻譯者

康德二年七月 奉天大東邊門外 靖安軍司令部

印材 諸印章附屬品一概俱全

京城府黃金町二丁目八八 **中島印材店** 振替京城一五二〇五番 電話本局三四三番

限定對蓋印章店 圖章函索者奉贈價目表

熱望中之屋頂納涼園 自七月一日起開園矣

◆循往年常例◆高尙蒨雅之管絃樂！◆新鮮美味之食物◆特別豫備夏季味覺代表之生啤酒◆各種飲食物以外之物品更特別爲令息等新設電力汽車、以備馳玩、即電飾庭園、亦以新意設計、充滿涼氣、臨之清沁徹膚、

◆營業時間 每夜自七時起◆每人票價金三角、氷糕券另於旅館大門處購買之、◆會餐或宴會時恐有混雜、祈於事前用電話通知爲荷

滿鐵直接經營 奉天大和旅館 電話四六二一番

西豐新聞記者協會啓事

敬啓者敝會各部職員業已選定會址附設本分社內於七月一日正式成立開始辦公此後各界凡關於西豐報界全體有事者希向敝會接洽即可如對任何分社單位或個人有事者不在此例除分函外想應登諸報端仰本縣各界諸公查照爲荷

啓事二

再啓者竊在新聞紙有領導社會啓廸文化之使命宣傳王道代表輿論之責任敝會同人等材力猥薄深恐有所隕越希各界人士時賜南針以匡不逮無任盼企之至

感謝治愈瘋狂

啓者家兄素患瘋狂妄言數年之久屢治未愈成爲瘋妄人蒙友人介紹服奉天大西門濟世醫社神至寶丹一付好如平安人感佩無極爲介紹以便患瘋者知有救也

奉天市政公署課員 王孚民啓

博愛醫院

本院 大連市小崗子 電話 院長 孟天成 副院長 日冲飛邦 分院 大連西崗 電話八五二〇番

各科診療 阿片嗎啡戒治 各種肛門病 普通並異常分娩 驗血檢菌 骨折脫臼 齒科技工 愛克斯光科 電氣治療 愛克斯光出張撮影 健康相談 隨時入院

胃腸病專門藥 紅色造福

統治腸胃諸病便秘心口痛 治病腹積滿便酸口痛

嬰兒聖藥 李氏小兒滑藥

總行奉天大西邊門外鴻育堂藥店

三井物産株式會社 奉天出張所

本店 東京市日本橋區室町二丁目一番地 資本金 壹億圓(全額拂込濟) 奉天市大西關

辦理品目 大豆、雜穀、豆餅、鐵道用品、自動車、電氣、其他機械類、建築用品、洋灰、砂糖、紙類、麻袋、麻系、五金、木材、化學肥料、工業藥品、各種食料品、紅茶、海產物、羊毛、毛織物、中國靴、地下足袋、人絹、織物、其他雜品、保險、火災海上自動車各種保險

電話 所長 庶務 機械 火災保險 洋灰 麥粉 雜貨 穀類 豆 砂糖 木材 藥品 麻袋 油類 食料品 海上運送保險 通信掛 出納掛 一般用 滿洲國電話

駐日大使謝介石 呈遞國書盛儀

【東京四日電】駐日滿洲國首任大使謝介石、于今日午前十時、著大禮服、嚴整威儀、一率領隨員九名、搭乘日宮內省準備之儀裝馬車、由麻布櫻田町大使館出發、于十時廿分參內宮中、由松平式部長官領導入鳳凰間、於廣田外相、湯淺宮相、鈴木侍從長、本庄武官長侍立之下、覲見天皇陛下、恭呈國書、並呈先任公使之退任狀、陛下接領、旋授諸廣田外相、賜優渥勅語、並賭御握手、于參事官以下、亦賜謁見後、陛下入御、大使一行、旋于十一時退下、陛下于午后零時半、在宮中豐明殿、召新大使賜午餐、秩父宮殿下亦御臨席、廣田外相、牧野內府、湯淺宮相、鈴木侍從長、本庄武官長等陪席、宴畢、在牡丹間賜茶果、經種種御歡談後、過一時退下、

【又電】呈遞國書大禮、無事完畢、于十一時許、返回大使館之謝大使、甚呈感激、畧談、就任最初之大儀、至此完畢、爲兩國不勝慶賀、日皇賜優渥勅語、至爲感激、今後向兩國親善目標、期最善盡之努力云云、（圖即謝介石大使）

日方追究黨部責任 勢或重大化

「新生」不敬事件

黃紹雄飛川謁蔣請示

【上海三日電】對於「新生」不敬事件、日方態度、極爲强硬、徹底的追究國民黨部之責任、將使從來之排日政策、確切的根本芟除、至華側複雜的內情、難與容認、形勢有重大化之虞、頗堪懸念、

【又電】浙江省主席黃紹雄、今晨搭乘飛機、急往四川省成都、將對日西南兩問題、就中關於「新生」不敬事件、向蔣介石報告並請示、

上海訊云、新生週刊總編輯杜重遠、因新生週刊被檢舉、赶回上海、一日到第二法院偵査庭受鞫、供稱、發生問題之文字、因係小幼、編者疏忽、且未經檢查、致陷於錯誤、法官命社交六百元保、

【上海三日電】各路聯合會委員長甘濃益三郎、與其他委員二名、基於該會緊急常任委員會議之決議、於三日午后三時半、赴總領事館訪問石射駐滬總領事、質問當局對於不敬問題之決意後、並陳述解決本事件、如處置「新生」雜誌責任者、尙係較小之問題、寧可徹底究明供給如彼之資料、容認如彼之罪惡、隱匿於背後之中心機關、嚴予膺懲、切望注力於斯㸃云、談畢辭去、

日陸軍豫算 須超過六萬萬圓

開第一次預算省議

【東京四日電】四日午前九時、在省內開第一次豫算省議、關於由各局課提出之明年度豫算中、一般新規要求之細目、有所討論、而陸軍豫算、對當初所豫想之六萬萬元、前後將突破、其內部計算、據觀或至六萬萬四五千萬元以上、其內容如左、

一、作戰資料整備費、於兩個年計劃、達二萬萬五千萬元、明年度要求一萬萬二三千萬元、

一、航空及防空資材整備費、與航空及防空之緊急設備……

日本陸軍、共同資材之整備、及航空部隊之新規器械整備所須要之經費、以五年計劃、爲二萬萬五千萬元、明年度要求五千萬元、

一、在伴同滿洲事變、滿洲及日本本國設施之補充及恒設施費、三年計劃、爲一萬萬五千萬元、在明年度要求五千萬元、

一、戰用品之補充費、關於計算、於明年度豫算、或後年度以後、與參謀本部之間、竟見尙未決定、對此要求一萬萬……

對此一般標準、豫算一萬萬七千餘萬元、滿洲事件費一萬萬四千萬元、再加其他時、總額將達六萬萬四五千萬元、

蔣作賓 謁高橋藏相

【東京三日電】駐日中國大使蔣作賓、定本月五日、由東京出發、就歸國之途、於三日午前十時訪高橋藏相於官邸、致歸國之寒暄後、關於中日親善之强化、有所懇談、歷十分鐘辭去、高橋藏相在此次會見、有如左主張、促中國側自束、東洋和平之確立、在於中日親善之强化、

【南京三日電】蔣作賓定五日起程回國、關于使館事務、由參事官丁紹伋代理、

【東京四日電】駐日中國大使蔣作賓、於四日午前十時、訪問眞崎教育總監、致歸國之寒暄、旋即辭去、蔣大使前者歷訪岡田首相、高橋藏相、林陸相、大角海相、探詢日本對華方針、關於中日各問題、有所懇談、將於五日就歸國之途、

西北文物展會 決展期舉行

【南京三日電】新亞細亞協會、及西北問題研究會、共同籌備之西北文物展覽會、原定近日在京舉行、現以擴大辦理、物品極多、特展至九月舉行、以便充分警備、

法今年度財政不足 八、九十億

財長在下院報告

【巴黎二日電】藏相馬爾賽爾列尼氏、二日午後在下院財政委員會席上、言明今年度財政不足、達七十億乃至八十億法郎、而法國政府、遭遇龐大之財政不足、定基於財政全權法、決定着手財政之緊縮、定三日公布如次之緊急令、

一、排除官吏俸給乃至津貼之二重薪金、

一、縮減國防費、設定特別委員會、開始檢討國防費之節減案、

華高考委會 決京廣設兩委會

【南京三日電】考選委員會之高等考試委員會、今日開會、由許崇淸主席籌議第四次會議、並議定京粵等地考選各事、並在南京廣州設立兩㸃試委員會

【昆明三日電】滇省本年普通考試、已由教育局覓定地㸃並擇日期、呈省府轉呈考選委員會核定公布、

極東齒科醫聯盟 決定後年組成

日本分會月中組織

【東京四日電】極東十三國齒科醫團體、最近將對抗國際齒科醫聯盟、決定以日本爲中心、組織極東齒科醫團體、其第一次大會、當于一九三七年、在馬尼拉大會、邇後每二年在極東加盟國間開準備大會、參加各國、現忙於籌備設立各國分會、日本當于七月中旬、開日本分會創立大會、此項聯盟組成後、極東各國齒科醫學生、停止留學歐美、將向日本留學、

日去年度人口 自然增加統計

較前年度減少十八萬

【東京四日電】日本內閣統計局、前曾發表日本內地昭和九年十月乃至十二月份之生產死亡概數、按此去年一年人口統計、便可推測明瞭、據觀九年度人口增加額、較八年度減少、即由昭和九年一月起、迄十二月止累計之、生產二百零四萬三千八百零七人、而前年度之累計爲二百十二萬一千一百廿五人、兩相比較、去年度竟減少七萬七千三百十八人、而死亡方面、九年度爲一百廿三萬四千五百八十二人、前年度爲百十九萬三千九百一十六人、兩相比較、去年度却增加四萬六百六十七人、又自然增加之八十萬九千二百廿四名、與前年度相比較、照前年度增加之九十九萬七千二百零九人、減少十八萬七千九百八十五人、

中村少佐慰靈祭 參謀本部將執行

【東京三日電】爲滿洲建國之基礎、中村少佐之遺骨、在滿經四年之星霜、最近發見、由未亡人遺兒護送歸國、已就悲壯凱旋之途、而參謀本部、待該遺骨到東京、十日在靑山齋場、由參謀本部主辦之下、定執行盛大之慰靈祭、

宇垣總督 月中東上

【京城四日電】宇垣朝鮮總督、爲協商明年度豫算、及其他重要政策、定十二、三日間、由京城東上、

英外部豫算 十一日表決

【倫敦二日電】英國下院定本月十二日表決外部豫算、順便討論外交政策、艾登聘問法、意之結果、屆報將爲辯論之主題、

綠丸遭難者數 行踪不明者七十六名

【大阪三日電】據大阪商船本社、於午后五時發表、綠丸船客數、生存者並死傷者數如次、

▲綠丸乘船者總數 計 二三二、 船客 一七〇、 船員 六二、

▲生存者 計 一四六、 船客 九一、 船員 五五、

▲發見死體 船客 八、 船員 二、 計 一〇、

▲行踪不明 船客 七一、 船員 五、 計 七六、

【又電】遭難沈沒之綠丸與千山丸兩船衝突事件、將由該兩船船籍地之大阪大連兩地海事部、分別將船長及其他船員調査、付海員審判、

【又電】關於綠丸船體保險與東京海上保險會社間、訂有八十萬圓之保險契約、船體沈沒於十九尋之深海、撈救殆無望、該船建造費爲一百萬圓、

滿蘇國境越境事件 日方調査眞相

蘇方之發表不啻減低自身價值

【東京四日電】受理蘇聯側關於在滿蘇國境之越境及侵犯領水抗議覺書之日本外務當局、二日對駐滿南全權大使訓令、調査在現地之滿日兵士及艦船越境之事實、同時於三日對大田駐蘇大使、亦有同樣訓令、而蘇聯當局、此次突然將向來之若干國境事件、總括向日方抗議、將其理由及政府間之正式折衝未開以前、向一般公佈經緯與其他加以愼重調査、在日本政府、對此次蘇聯之抗議、如前報並不表示多大關心、謹以講求冷靜善處之處置、再蘇聯政府、將其所謂重要抗議、向日方正式提出之前、而向一方發表、由此觀之、蘇聯之眞意、較抗議更甚、將重要㸃置於發表者也、於是該抗議文之內容、據觀其自身更加減低者

駐越華領館 國府研究中

【南京三日電】中法越南商約、已經兩國政府通過、惟互換日期、一俟決定、即正式公布、至中國在越南境內設置領事館事、現正在研究中、以採詢之結果、向南京政府報告、

華鐵部整頓客運

【南京三日電】鐵路客運貨運並重、鐵道部對貨運已力圖改進、至客運各項、亦命各路同時整頓、並宜以安全迅速安適爲原則、茲據運輸會議決議今日通令、對于客運銳意整頓尤宜注意三四等客車改善、

美國亞洲艦隊 旗艦仍不變更

新司令將于九月赴任

【華盛頓三日電】新任美國亞洲艦隊司令長官阿芬少將、決定于九月六日赴任、現司令官阿巴提督、將于十二月返華盛頓、在軍令部勤務、

【又電】美國政府、與阿巴司令長官之轉任、同時將亞細亞艦隊旗艦中級巡洋艦歐革斯達號、編入合衆國艦隊、以七千噸級歐瑪哈號、爲亞細亞艦隊之旗艦、曾爲新派遣之方針、而其後變更此計畫、海軍長官、於三日與記者團之定例會見、言明以歐革斯達號、依然爲亞細亞艦隊之旗艦、使其存續、據海軍省當局所言明、因歐瑪哈號之特別整備費昂高、故變更計畫、

施肇基升任大使

【南京三日電】中國駐美第一任大使、已由國府明令發表特派原任駐美公使施肇基充任施氏奉命、已于昨日照會美國外交部將就任新職、一俟國府將國書寄到、即與美外交部規定呈遞日期、

波蘭外長柏克 將訪德國

討論東歐公約問題

【華沙二日電】外長柏克、赴德招聘、已于今晚十時首途前往柏林、據政府機關報推測伯克將與希特勒討論東歐公約問題、

華中政會決議

【南京三日電】中央政治會議今日開會、由居正主席、決議案如次、

一、追認國民政府命令、特派顏惠慶顧維鈞施肇基爲出席第十六屆國際連合會中國代表、

二、追認國民政府命令、任命河北省政府各廳長、

三、追認國民政府命令、特命邵力子兼陝西省政府民政廳長

四、追認國民政府命令、准王克敏辭天津市市長、任命程克爲天津市市長、

蕭來往平張

【張家口三日電】蕭振瀛二日夜由平返張、今日又由張赴平、

比亞勞工獎券委會

【日內瓦二日電】現在比京布魯塞爾開會之比亞勞工獎券委員會、決定對中國在實業方面有勞績者、予以獎章、華方出席代表爲吳開天、胡文虎及項康元兩人中、擇一得獎、

意阿竟大衝突 双方死傷多數

【亞的新亞貝巴三日電】阿比西尼亞、意大利兩國軍隊、遂於三日在阿比西尼亞國境、開始大衝突、相傳双方均有多數死傷、

日新潛艦進水

【吳三日電】去年九月十二日、在吳工廠動工以來、曾爲列强海軍所注視的日本帝國海軍之最新式大型一等潛水艦伊號第七、三日正午、在吳工廠第二造船塢、於藤田吳鎭守府司令長官代理、及其他多數出席之下、盛大舉行進水式、

湘省府合署辦公

【長沙三日電】昨日省府常會、通過各署辦公辦法、一切文書、均以省府名義、十五日開始辦公、

駐津美國軍 傳已令撤退

華盛頓訊云、三十日據可靠方面消息、謂美國務院今日公布稱、美國政府已令駐紮天津之步兵第十五聯隊撤退、

滬大中華賽璐珞廠 棧房爆炸慘劇

死亡甚多屍體模糊難辨

上海訊云、二十八日夜滬西小沙渡路大中華賽璐珞廠棧房爆炸、延燒隣居房屋二十二間至今日午後始熄、綜計當場斃命及傷重死亡者已逾二十人、多屬近隣小戶、非本廠工人、傷輕重灼傷者、除已出院之十七人外、尙有五十留院、掘出屍體均模糊……

又訊、……路大中華賽璐珞廠二十八日晚八時許棧房突起火、延及附近勞工民房、經救火員極力施救、至十時許始熄、計焚燬房屋十二間、死女七、男六、傷六十餘、尙有失踪者待查、社會局二十九日晨派員調査、處理善後、

華教育協會理事會

【南京三日電】中國教育協會定七月六日下午四時、假上海大夏大學、舉行全體理事會議、討論本年年會地點及會期是否照舊、（按原定七月三日至十一日、在北平師大舉行）、開會員已有不少提案及論文、交理事會、以便年會開會時、討論宣讀、

劉部將改組

匪在岷江偷渡未逞 灌縣汶川仍有戰事

成都訊云、頃悉有匪軍一部、擬由草坡鐵耿挑橋、爲國軍擊退、另有一股擬在岷江上游渡江、亦被擊退、國軍現在水磨溝、三江口、牛頭山各地、自汶川以至灌縣一帶、建築碉堡、又據楊森二十六日報告、竇興匪部被擊敗後、越江西竄、將附近橋梁摧毀、國軍正在修葺中、

重慶訊云、灌縣汶川前方仍有戰事、三路軍進駐桃關、水磨溝殘匪有南竄勢、劉文輝部將徹底改編、

又訊、一路軍二十六日電稱、二十四日草坡方面、突來匪首數名、沿溪河偵察、是夜十時許匪大部由龍頭溝偷渡來襲、與我省春橋之別動隊接戰甚烈、我牛頭山、三星號、蟠龍寺各部、立向二河推進、各部到達後、始行迎擊、激戰至晚、已將匪擊退彼岸、現我各部仍沿二河防線與匪對峙、韓鳳嶺陣地、亦爲我佔領云、

中國旱水災

西安訊云、陝南亢旱、糧價日漲、

杭州訊云、此間二十九日晚又通宵大雨、三十日晨及午後均大雨傾盆、此已爲旬日來第三次大雨、已共有雨量二百七十餘公厘、而雨勢仍續下未停、錢江水位有漲無退、浙東水陸交通仍大部停頓、杭江鐵路曾通至金華、三十日午後因沿線水大又停、浙東數十縣水災之重、甚於壬戌年、田禾廬舍衝毀無算云、

長沙訊云、湘連日大雨、湘資沅澧四水、同時大漲、各縣報災電報、紛至沓來、長沙至常德汽車路因被淹停開、省賑務會昨電京賑務會請賑、原電略稱、湘民多災、禍變不已、旬日以來、屢降傾盆大雨、日夜不休、山洪暴發、平地陡漲丈餘、各縣常水田廬多被淹沒、迭據石門、慈利、攸縣、常寧、祁陽、安仁、湘潭、沅江、桃源、平江等縣、紛紛電呈、報災請賑、情詞迫切、現天雨未已、來日大難、懇特頒鉅款、以拯災黎、

香港訊云、省訊、中山縣小抗斗門一帶、連日水高數丈、房屋稻田桑基、均被沖毀、損失甚鉅、仁愛善堂西江救賑隊三十日出發、民廳視察呂鄭國鐸、定一日啓程、

寧海等艦離港 圻琛未隨行

似俟陳策南來接領

香港訊云、中國軍艦四艘、海容、海籌、應瑞、寧海、三十日夜離港、聞開赴吳淞、目前中國軍艦之留此者、僅海圻與海琛二艘、南京軍艦陳港理由未悉、

又訊、海琛艦航海正曹毓健對記者談、圻琛不隨寧海北上、係恐中途再被砲擊、須候陳策由京南來率領、將隸屬軍委會或海部、候中央處置、寧和艦水兵三十日被解散二百餘、每名發恩餉兩月、

廣州訊云、姜西園恢復自由後、決於日內由港赴滬、海圻海琛、現仍泊香港、彼等所拘禁之海圻艦長陳浩、現亦有開釋之望、

溫州紙廠

官股向英庚款商借

上海訊云、實部次長劉維熾二十九日晨到滬、據談溫州造紙廠、現正進行中、官股四百五十萬元、係向中英庚款會商借、不下當可望通過、

程克談話

程氏於就職後接見記者、發表談話、略謂、本人對市政首重公安及工務、公安方面經何委員長愼重選擇後、始委劉局長來長公安、今後仍請劉局長繼續負責、工務方面陶局長擔任、今後施政方針、首重市容、而談及市容、則非以地圖爲準繩不可、以前津市無一準確地圖、故每一建設、即無標準可循、現擬飭首先測繪全市詳圖、楊豹靈氏就任後、即可着手進行至市府昇格後擴大組織問題重大、現已託南開大學教授二人、就各市政府組織法復參照本市環境及各項統計數字、與世界大都市成規、擬成具體方案、詳加討論後、再建議中央施行、又津市衛生甚爲落後、市立第一二兩醫院尤爲腐敗、不能爲貧民謀絲毫幸福、市民嘖有煩言、現決澈底整頓、派李允恪氏充任第一醫院院長、李氏爲創設該院者、今後定能根本改善之、至商市汽車路、此路關係津市繁榮、決照計劃進行、二爲特區發電廠、擬重加審査後、再定進行、希望新聞界隨時加以監督指導云、

職員更動 市政府重要職員均更動、計發表新任秘書長孫潤宇、第一科長程杲民、第二科長嚴家幹、第三科舊科長辭職、岳調委秘書、科長缺由第二科長暫兼代、第四科長侯毓汶舊任秘書許以粟調統計委員會副委員長、正委員長由秘書長孫潤宇自兼、並另新委秘書王煥文、助理秘書金開藩、以上新發人員、昨均分別就任、程市長就任後、昨日發佈告外、並通電各省市知照云、

法院三級三審制 中國已實施

國府法長發表談話

南京訊云司法部長王用賓三十日談三級三審法院組織法、定七月一日起施行、原因如下（一）因該組織法、經國府公布已三年之久、猶未施行、合法制定之法律、延不奉行、將減損法律之尊嚴、（二）刑法、刑訴法、民訴法、均定七月一日施行、均與三級三審制有關、故該法院組織法、若不施行、則關於審級之不同、必又須過渡辦法之補充、未免徒自紛擾（三）法院組織法、終須施行、與其畏難苟安、何若決於一日、故經呈請司法院定七月一日起分期實施該組織法、至首期實行各省、計有魯、皖、蘇、浙、閩、冀、湘、鄂、豫、贛、晉、陝、甘、寧、察十五省、共因施行新制增設之高分院爲廿九院合原有者共五十九院、增設或改設地方法院一一七院、合原有者共一七八院、王氏末謂法部今後將辦重要事件六項如下、（甲）限期淸理各院未結訟案、（乙）改善縣長兼理司法制度、（丙）分期改良各縣看監、（丁）建立嚴密考核法官成績制度、（戊）視察各省司法實況、（己）抽調各地法院法官來京訓話、

又訊司法部以法院組織法、定七月一日施行、各法院處務規程、亟須重行釐定、以資劃一、該部特擬定最高法院檢察署處務規程三十七條、高法院及分院處務規程五十五條、地方法院及分院處務規程六十二條、呈院轉奉國府核准、以院令公布施行、該部頃特分令各級法院遵照、

徐州訊云、徐地方法院定一日成立、錢森兼院長、李師沅兼首席檢察官、縣司法案件已移交、推事亦委定、司法界放一曙光、

BIOFERMIN

腸疾患治療及豫防劑

表飛鳴

主治

腸炎 醱酵性瀉痢
乳兒綠便 小兒瀉痢
消化不良 常習便秘
營養不良 鼓腸等

腸炎的主因、大抵爲腸內的有害腐敗以及異常醱酵、乳兒綠便與小兒瀉痢、大抵是起因於腸內有害細菌的作用、消化不良及常習便秘等々、乃由腸的機能變調所致、是以欲治以上諸症、定須殺滅腸內有害細菌、調理腸的機能、方得舉合理的治療効果。

—殺滅腸內害菌—
—調理腸的機能—
—輔助食物消化—

表飛鳴中含有强力乳酸菌、在腸內得產生乳酸、以殺滅有害細菌、而制止有害腐敗以及異常醱酵、並可調理腸的機能、促進腸的蠕動、以整飭便通、故對於上述種々腸的疾患、確係最自然而最合理的治療及豫防劑。又表飛鳴中兼含甲乙兩種糖化菌、能消化澱粉與蛋白質、以輔助腸的消化、同時且得供給養分於乳酸菌、以增進乳酸菌的治療作用。

【價格】粉劑 三〇瓦(九〇錢) 三〇〇瓦(六圓四〇錢) 五〇〇瓦(八圓)
片劑 五〇片(七五錢) 一五〇片(一圓九〇錢) 五〇〇片(四圓五〇錢)
(用法)一日三次、粉劑每次半瓦、片劑每次三片。

日本大阪市東區道修町 武田長兵衛商店股份有限公司
奉天出張所 奉天松島町二十番地

34-178(O)

躊躇是萬萬無用！頭痛上

哈蕾亞卡 はれやか

增强胃腸之新頭痛疲勞恢復劑

—◎—

天下一品

孝順

夫……給母親吃的湯、作好了嗎？
妻……是、已經作好了、
夫……唷、湯裡有味の素嗎？
妻……噯！我忘用牠了、
夫……眞糟心哪、倆不知道母親最喜愛味の素嗎？
妻……得罪！已經知道她老常愛味の素的味兒、失神得很、
夫……不要緊、我再放裡些罷、
妻……好了、這就婆母一定愛喝這碗湯罷、費心費心、

口味 情份

味の素

(味之素)

(C—437)

Anti-Syphilitica

Neotanvarsan

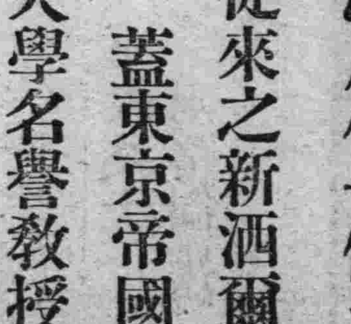

新坦覇爾散

驅黴砒素劑 (治梅聖藥)

本品係將從來之新洒爾佛散、加以改良、爲更進一步之新製品也、蓋東京帝國大學醫學部教授藥學博士服部健三氏受同大學名譽教授藥學博士丹波敬三氏指導研究而成。弊社蒙兩博士指導監督、負製造之責。更每號製品必經醫學博士久野義磨氏之臨床實驗、然後發售、故使用上安心可靠。諸大家推獎之靈藥也。

使用法

A 照一定量稀釋之、注入於靜脈內
B 以濃厚溶液、注入於靜脈內
C 不得已時、注射於筋肉內亦可

特徵

效力優秀～爲大批生產
使用簡易～故價格最廉

詳細文獻 函索即寄

製造元 東京 第一製藥株式會社

滿洲經理處

日本賣藥會社大連支店(大連市浪速町)
大正堂商店(大連市吉野町)
宮竹藥局(旅順市青葉町)
鶴原藥房(奉天浪速通)
日本賣藥會社奉天出張所(奉天加茂町)
井上誠昌堂(奉天浪速通)
佐藤良濟堂(奉天小西關)
大連洋行支店(四平街新市街)
井上誠昌堂新京出張所(新京日本橋通)
大和藥房(新京吉野町)
宮崎供盛堂(新京三笠町)
東亞號藥房(新京吉野町)
森泰號(吉林省城新開門街)
稻野富山堂(齊々哈爾城南門)
五洲西藥房(齊々哈爾商埠地)
中西藥房孫尚武(同上)
原田藥店(哈爾濱道裡石頭道街)
旭昇號藥店(同上)
泰華西藥商店(哈爾濱道外正陽街)
同記商場商店(哈爾濱正陽街西頭道街)
松井太昌堂(哈爾濱道外傅家甸)
一木藥舖(安東縣市場通)
日本賣藥會社哈爾濱出張所(八站南馬路)
安達藥房(新京大馬路)
他各埠有名藥房

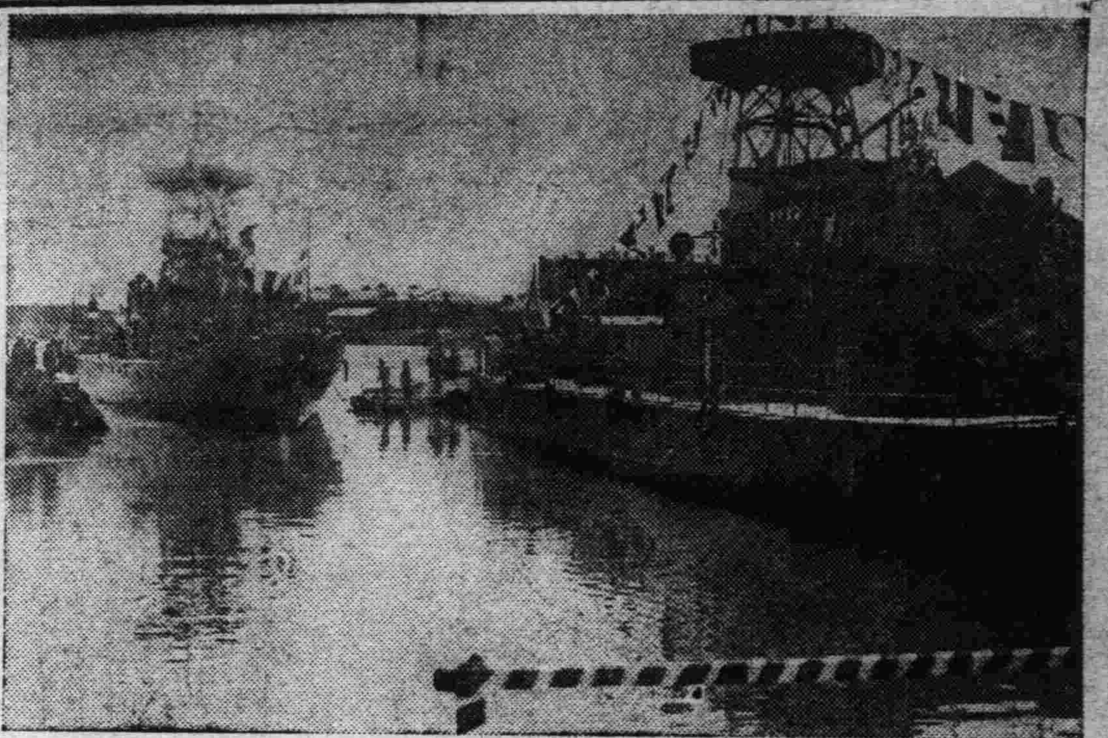

寫眞說明

『定邊』『親仁』兩艦浮水典禮

江防艦隊新建『定邊』『親仁』兩艦、于二日午前十時、在哈爾濱江防艦隊司令部前方水面、舉行盛大浮水典禮、此圖上爲該兩艦浮水情形、下爲軍政部大臣于芷山上將蒞式受禮之姿勢」

各學校考試期考

本市中小學校、頃奉教育廳令、定于本月十五日散放暑假、因假期在即、均定于星期一日（七日）開始考試期考、並均自六日起停課溫習、一般課程、兩備考試云、

全省教育會議 開會次序

奉天教育廳、定于本月十五六兩日、召集各縣教育局長、及教育股長、開全省教育會議、已誌本報、茲將會序、探錄如下、

▲第一日（午前）
開會之辭　學務科長
捧讀詔書　教育廳長
詔書授與（市縣代表者）同上
省長訓示
教育廳長訓示
指示注意事項　學務科長、午後一時繼續開會、
指示注意事項　項禮教科　視學官、諸問事項問答、

▲第二日（午前）
各市縣教育狀況之報告、並陳希望意見、
午後、
開談話會、（訓示、指示以外之懇談）
于午后四時閉會、五時由教育廳在商埠地鹿鳴春備席、款待各縣教育局長、及其他出席人員云、

法院旁聽錄
勾引情男預謀 欲置婆母死地
—中—

問　九月十七、你婆母和你買點心、去探親你娘家母親、是有這事吧、
答　我忘啦、記不住啦、
問　你婆母和你到郭宅、一看見你母親弓氏罹病、才知張連惠叫你、是爲姦情、不然張連惠、怎能叫你、看你母親去呢、
答　我不知道、
問　到你娘家、你母弓氏、並罹病、吃完午飯、就逼你和她回家、你不回去、想和張連惠逃跑、是不是呢、
答　過很好日子、那能跑呢
問　那天你要住下、你婆母逼你回去、因此把你們逃跑的計策破壞、你才想害你婆母、是不是呢、
答　罹害她、
問　在第一審時、你已經承認、是你害的、現在怎說罹害呢、
答　我罹說那話、
問　六、是你和賈王氏、去到高台子地方、何用力去抱賈王氏腰、然後你叫張連惠、用菜刀砍、幸有某人報告村長、才把你抓住、當時你說你抱賈王氏的腰、她拿烟袋打你、你才跑的、以後不知張連惠怎砍的是不是呢、
答　我不知道、
問　當時把賈王氏砍昏啦、後來抬到醫院去調治、賈王氏甦醒時、她說砍我的人、是九月十六、去我家接郭氏那個男子、現在你怎說不知道呢、
答　實在不知道、那天我也罹回去、
問　犯案時、搜出來的衣服、有你的罹有呢、
答　有我的、
問　衣服上的血、是由那來的呢、
答　是我鼻子出的血、
問　你上訴最高法院的狀子上、說衣服上的血、不是真血是油垢的、法院也罹鑑定、就將案判決啦、由此可以証明、你的話太矛盾啦、
答　記不清啦、
問　究竟那把菜刀、是你由娘家帶來的、可是張連惠、由他家拿去的、
答　我娘家罹刀、明明是男子害死的、如是我害的、法官判我甚罪、都可以的、
問　在第一審時、你說你婆母、叫你同她回家、你懷恨在心、才藏刀到半路砍死的、你摟賈王氏腰、張用刀砍、王氏身上受十九處刀傷、是不是呢
答　我罹同婆母回家、
問　你說你罹同她回去、有誰知道、
答　全堡子的人、都知道我在娘家、
問　你說罹証明、鼻子出血也罹証明、究竟你是怎樣和張連惠合計害的呢、
答　我罹和他合計、
問　（張連惠）多大歲數、
答　年二十四歲、
問　那縣人氏、
答　開原縣人、
問　在那住呢、
答　在楡樹屯住、
問　你是甚麼職業、
答　莊稼人、
問　你與郭氏通姦、預謀殺人、經開原地方法院、判你無期徒刑、你不服上訴本院、仍照原判、你又上訴最高法院、發回更審、你將理由說說吧、
答　大同二年九月十六上午九時許、我去石棗子買糧、十七才回來、實在罹有害人的事
問　你是和郭氏娘家、住一個屋嗎、
答　是、
問　住幾間呢、
答　一間半、我住北炕、郭弓氏住南炕、

關東軍對華北 亟圖樹立 全般具体方策
土肥原少將已覆命矣

關東軍當局、擬俟土肥原少將詳細報告後、對於華北樹立全般具體方策、據一般觀測、對於日滿華協力開發之華北產業、開始實際的研究調查、然以土肥原少將之來京爲機會、所協議之對華北問題、大略如左、

一、因中央軍及党部各機關之撤退華北、並對宋哲元軍撤退地域之撤退監視問題、就中宋軍撤退時期、以七月十日爲限、對此加以監視、

一、中央軍並党部撤退區域之華北四省、與關於滿日關係調整之將來問題、

一、依日滿華協力之開發華北產業對策如何、

且關於華北產業開發問題、極爲複雜、俟此後調查研究者決非少數、據觀測、此次會議、不過以私見相交換而已、

【又訊】土肥原少將、已於四日午前七時三十五分、由奉抵京、下榻於國都旅館、午前九時、到關東軍司令部、謁見南軍司令官覆命、尙擬今明日內、對於參謀長以下重要幕僚作詳細具體的報告云、

哈爾哈県何國領土 外蒙所持證據 雍正輿圖
我方根據文献一一論駁

第十一次滿洲里會議、于三日午後一時開會、是日外蒙代表杜庫聖姆氏力疾出席、關于哈爾哈廟附近領屬問題、提示雍正二年經由哈爾哈與巴爾喀協定之輿圖爲證、極力主張其爲蒙領、當經我方代表、以極有根據之文献爲證、一一論駁此種輿圖、固難取信、兩不相下、卒無結果而散、豫定五日繼續開會、

直通華北電話 已開通矣

六月二十七日、在北戴河有滿洲側儀我山海關特務機關長、市橋電電會社外信課長、中國側、殷北寗鐵路局長、林北平電話局長、王天津電報局長、林北平電話局主任等之滿華代表參集、相互商議滿華電話之聯絡、自七月二日實施、其要領如左、

通話區域、滿洲國側、奉天大連、安東、營口、錦州、新京、哈爾濱待協議、

中國側、天津北平、（直通爲天津奉天間其他接續之聯絡通話之）

種類、通話、普通通話、至急通話、傳叫、至急傳叫、普通傳叫、

交換事務用語、臨時中國語或日本話、

通話時間、廿四小時無停止

每次三分鐘、

通話費、暫時由滿華兩國各自決定、

滿洲國側通話費、奉天天津間二元八角、奉天錦縣間六角奉天安東間九角、奉天大連間一元二角、

傳叫費、奉天錦縣間二角五分、奉天安東間二角五分、奉天大連間三角、（此爲普通費至急加倍）

天氣豫報

六日　南東風　曇　將驟雨

五日溫度　最高　三十一度七　最低　十七度九

防空協議會 第二日決議
軍民合作 警網機構

第二日、（四日）自午後一時、在公會堂續開、以防護團之具體的組織、則『奉天防空網組織機構、與全市民之關係爲什麼』議會議之要項、其內容如左、

奉天防空演習聯合協議會

關奉天防空演習大綱、隨三日協議會之結果、茲決滿日共同防護團之組織、繼續協議、四日關於細部組織、決定左記各部、全市之配置、

軍部側之組織

▲委員長　山村中佐、

一般計畫　庶務、管制燈火警報、警備防護、防空演習、通信交通、宣傳等、網羅全主腦部、

市民側之組織

▲一般計畫　在奉滿日各機關主腦部、悉任該委員、關屋滿鐵地方事務所長以下、日人二十名、滿人四名、

△關屋悌藏、野口多內、重松宣雄、竹內德亥、三谷清、杉廣三郎、太田久作、澤田鐵治、白井喜一、三重野勝、皆川秀孝、石田武亥、鹽尼彌太郎、永瀬三郎、三谷靜子、金井溫治、木下亮九郎、中原不慍夫、西尾三郎、阿川幸壽、久保孚、▲王慶璋、尹永禎、方煜恩、齊恩銘、

▲管制燈火及警報班　委員　滿日人　一七名、
▲警備及防護班　委員　日人　二五名、
▲通信及交通班　委員　日人　七名、
▲防空監視　委員　日人　六名、
▲宣傳班　委員　滿日人　四十四名、
▲救護班　委員　日人　七名、
▲庶務班　委員　日人　十五名、
▲航空班　委員　日人　二名、
▲閲兵分列班　委員　日人　八名、
▲見學演習班　委員　日人　六名、
▲接待見學指導班　委員　日人　九名、
▲宿營及給養經理　委員　日人　五人、

防護區劃

奉天全市設定防護區、市街地分爲三區、隣接地分三分團、區域如左、

▲第一區（鐵道附屬地）
千代田通以南　第一分團、
千代田通以北　第二分團、
鐵西　第三分團、

▲第二區（商埠地）
日本領事館以南第一分團、
日本領事館附近第二分團、
電車路以北　第三分團、

▲第三區（城裡奉海綫站）
城北一帶　第一分團、
城裡及西關　第二分團、
城東及造兵廠　第三分團、

▲隣接地區
一、皇姑屯分團、（北陵、皇姑屯前汪家子）
二、北分團（東陵、瀋海站）
三、南分團（渾河以北地區）

▲防護團本部　奉天全市之防護團本部、決定如左、
商埠地本部、奉天居留民會、
鐵道附屬地本部、奉天地方事務所、
城內本部、奉天市政公所、

是日、由□少佐、陳述開議辭中、說明『防衛之聯絡、』『防護團編制、』等事宜、大致如下、

▲聯絡　關於奉天防空演習之準備及實施、軍部及官公署、學校、在鄉軍人會、會社、新寸社、民間諸團體、計劃聯絡期演習之圓滿完結、爲該目的起見、謀聯絡會議、

▲宣傳之統制　大體統制宣傳之順序、以防止雜亂的宣傳、以守備隊石橋大尉担任新聞關係、

▲防護團結團式　期於二十一日曜日舉行結團式、請各方面警備、

以上各項、經由分班囲案會議結果、均行可決通過、旋即開始防護團編制事宜、

關東軍測量班 被架經過
犬養班員在海拉爾談話

據海拉爾電訊　上月廿四日被外蒙兵拉去之關東軍測量班員犬養氏、於三日午後一時、在蓮沼司令部與記者團會見、述說遭難狀況之大要如左、

余等一行四名、自日程前在遭難地之海拉斯雷哥爾附近立帳房、樹日章旗、測量附近、而於廿三日午前六時許自帳房出國境　前進約八公里地點測量、當午前八時許、在該地東方四百米地點、發見向東移動之兵四名、但以爲係滿洲國兵、故仍在繼續工作、其中一人、至百米之處、招手呼來、此由俄人馬夫問之、仍呼來、此時工作已告一段落、乃以望遠鏡觀之判明爲外蒙兵、於是感到危險、將器具裝入馬車、欲向北方逃走、而外蒙兵先繞至揣去退路、由三百米地點不法開槍、因此余感到危險、命一行下車、但馬爲槍聲所驚、竟拉三人逃去、於是外蒙兵二名監視余、二兵往追馬車、不久將器具與俄人皆捕來、向國境進發、繼續向西行、於廿三日午後十一時、被收容於帳房內渡過一夜、廿四日午前十時、又復出帳房、向西行、乘馬車前進、在中途換乘瀛車、渡過第二夜、係在蒙古包中、二十五日一日、衣包中渡過、二十六日晨、有似外蒙兵指揮官者云、將引渡與滿洲國兵、以瀛車送至哈爾哈廟之前方、但是日又復回至包中、二十七日雖與昨日相同、來至哈爾哈廟前方、但並未釋放歸去、至二十八日與以前不同、向波爾那送爾斯方面送行、謂今日滿洲國側來迎、即將交還、對器具類無異常者、以手作勢、似令署名、因即署名、又對於名難地之地圖者、亦令署名、亦署遭於是約步行千米、當滿洲國兵到來之際、外蒙兵將余等如生命之記錄類等攜去逃走、滿洲國兵雖追蹤、但已逃去、此時恰值二十八日午後二時、欲於二十九日向國境外國兵交涉、但結果並不見一人、於是在無法中、於卅日至遭難地、於一日歸海拉爾、關於此次事件、蒙諸位之掛念、不勝恐懼之至在高舉國旗國籍明顯之下而被拉去者、實爲對日本軍之侮辱行爲也、且爲吾等生命之測量器械記錄等、在數分鐘前、已許可交還、而令署名、但終不法掠奪逃走之、外蒙兵卑劣已極之行爲、實不勝憤慨之至、

七歲男孩八歲女孩 弄火燒房三間
縣境一區四方台村火災

縣境一區四方台村、門牌第三號、住戶王德才家、同院劉殿明之子劉小禿、年七歲、與隣戶孫紹純之女小了、年八歲本月三日午後一時許、該二孩在住房附近秫稭障處、以洋火爲戲、偶一不愼、竟將秫稭障燃着、旋即延及該等、住房三間、一時火光大作、幸經附近住民赶到、極力營救、方始救熄、但秫稭障及廂房三間、已化烏有矣、

防疫汽車開駛
赤痢病者張明和先登

奉天市政公署、爲便利輸送法定傳染病患者起見、由該署購備運輸病者汽車一輛、現已準備完畢、並在瀋陽警察廳領得交通車牌一〇八八號、即於四日開始駛用、凡市內患者、一經警察發現後、即報告警廳轉行通報市署衛生課、是項汽車、立時出動現場、實施住宅之消毒後、即將患者運往市立醫院、施行隔離治療、一切動作、頗爲迅速便利、該車首次使用、爲四日上午十時許、往南市場十四緯路分所界內廣富里、門牌二號、住戶張明和、現年三十歲、係患赤痢傳染病者、

滿商會捐洋四百

【安東】本埠附屬地滿商會、茲鑒於四鄉民食缺乏、爲設法救濟、開始募捐、現滿商會人員、皆慨解義囊、踴躍輸將、共捐有四百七十一元、已由該會、備函送交救濟委員會云、

北陵郵局分室 使用紀念日戳

邇來一般見學團及觀光旅客、日漸增加、以致省垣郊外名勝之北陵、前往參拜遊覽者、踵趾相接、奉天郵政管理局、爲謀遊人便利起見、自七月一日起、於陵西門前售票處、設置奉天郵局分室、每日午前九時、至午後五時、爲辦公時間、售票收寄普通平常及掛號郵件、並使用摩登式風景日戳、以備參拜者用作紀念、除完納資費之信函及郵政明信片、均予蓋銷外、並對一分半以上之明信片、及貼有一分半以上郵票之物件、請求蓋用者、亦可使用、頗稱便利云、

省署宣撫班返安

【安東】本埠省公署、前爲宣撫沿江各縣及治療、乃由吉川事務官以下宣撫班、於六月十四日出發寬甸、桓仁、通化等三縣、實施宣撫、工作約三週間、刻已公畢、乃於二日晨返安覆命云、

航空處自衛警 一律裁撤

大東區航空處原有自衛警士二十四名、向歸該管警署統制因警方爲縮減經費計、當經一律裁撤、改派日系警士四名駐守之、外間傳說、該等裁撤之際、該管警察署之首腦側、對於被裁之警士、有在暗中冒名頂替、互易去留情事、是以無辜而去職之警士等、深爲憤慨究竟眞相如何、容訪再誌、

京大洮大 兩路銜接

前在工程中之京大路二二公里、洮大路一二八公里、於三日午後五時、完全接綫、京大路自康德元年三月八日、洮大路自同年四月二十一日開工、在新京前郭旗間、日下臨時營業中、在最近全路將開始臨時營業、於十月底移交於滿洲國云、

思慮淺薄 弄巧成拙 川資耗盡 揑報被刼

三日晚、北關警察署東興當分駐所、突有一年約二十餘歲之行人張順喜、原籍營口縣人、於日前來奉就醫、居住於北市場日升棧內、據稱因事由北市塲而來北關、不意行至管內廟家胡同時、突遇胡匪一名、持槍攔路、即被該匪將所佩之赤金手鐲一枚刼去、立即逃逸等語、該所據報後、當即出動、前往現地、調査結果判明並無該項刼匪情事、旋又將該人帶所、一再詰訊竟爾言語支吾、經乃否認被刼、係因旅費耗盡虛報被刼云、

外山部隊長 參內覲見

【新京專電】友軍外山本部隊長、率同幕僚、于三日午後五時三十分抵京、在多數滿日官民歡迎中下車、下榻於名古屋旅館、六時晉謁南軍司令官報到、四日參內、覲見皇上、豫定五日往駐防地、

三區柳匠屯 選舉村長

瀋陽縣第三區柳匠屯、於三日開改選村長大會、瀋陽縣郭股長、劉署長、仍在場監視、而郭股長奉命負監選之責、是以嚴查周密、被選村董、爲段級三、戴世森、石伯如等十七名、由十七名再選四名村長副計段級三六票、戴世森四票、石伯如四票、葛寶珍三票、究以何人爲村長、容訪再誌、

瀋陽縣抽編 自衛團丁

瀋陽縣長尹永禎、以菁紗帳起、防務加緊、待特努力辦恐不逮、乃飭鄉村籌辦夏防抽編自衛團丁、限七月十日抽編完竣、每村十名廿名不等、槍械由縣酌量貸與云、

投遞包裹辦法 頗受一般歡迎

奉天郵政管理局、對於事務之改善、向係節節進行、不遺餘力、向前邁進、現爲收包人便利起見、所有以前由郵局留口交付辦法、已改於包裹到達後、即時用自働車投送於收包人之住宅、業由六月二十七日起、在奉天郵局開始試辦、對於投往附屬地、商埠地、及城內其他各主要街市、辦理以來、其成績頗屬良好、致使一般收件者、頗抱好感、異常歡迎、現該局漸次增備自働車、及擴張投遞區域、以謀收包人便利、而期包裹之速達、同時對於各主要地方、均將以次計劃實施投遞、除投遞附稅包裹特殊包裹外、其普通包裹、投遞數目如左、

六月二十七日　一九六個、
仝　二十八日　一八〇個、
仝　二十九日　二二〇個、
仝　三十日　一八二個、
七月一日　二二九個、

同院細故口角 釀成命案

原籍山東諸城縣人、現住北關小北邊門分所管界、山東堡七條胡同、門牌十八號、住戶呂瑞、現年五十歲、以販賣青菜爲生、同院住戶劉永祥、年三十四歲、原籍河北省滑縣人、三日午前十二時許、二人因細故發生口角、終致互相動武、致被劉永祥將呂瑞毆傷、旋經魯仲連出爲調解乃罷、不意呂瑞因負傷一時氣忿不出、延至四日上午六時許、竟而斃命、現該家屬控劉永祥於該管北關警察署訊辦云、

瀋陽縣派員 接洽聯防

瀋陽縣公署、爲注重夏防計、頃特派指導官數名、赴遼陽、遼中、新民、法庫、鐵嶺等縣、接洽與各縣防辦法、以期確保夏季之防務、一俟接洽完畢、即行實施云、

附屬地方面 一夜搶案兩起

三日午後八時半許、奉天鐵西南二路中山鋼業所苦力宿舍突受五人組滿人胡匪之光顧、被掠去國幣十一圓、聞該胡匪各持八音手槍、强迫索取、是日午後十時五十分許、秒

冠蓋往來

▲高橋實業部總務司長五日午前一時卅五分過奉赴連、
▲三毛守備隊司令官、四日午後一時五十二分、過奉赴四平街
▲矢田參謀、四日午後四時卅分、過奉晉京、

維他命

(薛醒華)

維他命又名生活素或命素。是近二三十年來生物化學中的發明品。它普偏的存在各種動植物性的食料中。人們如果一且缺乏了它。便很明顯底能夠發生種種疾病。這種疾病。並不是普通所謂的營養不足。更不是什麼時疫雜症。乃是平日食品中因爲缺乏維他命而引起的特殊疾病。既往一般富家子弟。雖然天天吃的是山珍海味。燕窩人參。然而每每也有這種疾病的發生。因此所謂營養料者。不僅是含有脂肪。蛋白質炭水化合物。礦物質水分而已。

其中亦必須含某一種特殊重要的物質存在。科學家苦心研究試驗的結果。便把這種特殊物質叫做維他命。

德儒馮克經十數年的研究結果。當一九一一年他在倫敦的時候。用鋼膏法在米皮中取出一種結晶體的物質。他考得人們如果缺乏了它。便會發生一種脚氣病鳥類和鼠類如果缺乏了它。也會得同樣性質的疾病而死亡。馮克因此就把它稱做命素。這便是維他命出世的第一遭。

食品中所含有的特殊物質。當然不止這一種。自從馮克研究得着成績之後。於是繼起研究者便日見其多。據最近的報告。已有了下列五種的發現。

(一)維他命甲維他命多存在牛奶油。牛酪和雞蛋黃中。普通動物脂肪中除猪油外大都有維他命甲的存在。而尤以魚肝油中爲最富。植物性食物中除青菜。菠菜。萵苣。蕃茄。蘿蔔。金花菜而外含量極少。維他命甲能溶解於脂肪及各種脂肪質溶液中。如遇日光便易分解。遇空氣亦起變化。各種動物體內如果缺乏此種物質時體格便不能生長健全。食慾性慾減退。眼臉線分泌減少。疾最時起。最顯著的容易發生一種眼乾燥。病和夜盲眼。甚致在男性則睪丸萎縮。在女性 則卵巢退化。所以維他命甲有上述種種疾病的抵抗力。這是我們在日常的食料中不可不注意的一件事。維他命甲遇着三氣化錄的克洛羅方的溶液。便發生藍色。所以我們可以利用它來測驗食品中維他命甲的有無。

(二)維他命乙此即馮克氏首先發明的一種。含有之食物甚多。而尤以酵母。蛋類。牛乳肉類。雞胚豆麥及各種果實中爲最廣。蔬菜如馬鈴。薯青菜菜蕻。白菜。芹菜。中亦屬普通動物食料中如果缺乏該項物質時。便覺神情不爽消化不良。神經細胞及體內各機關組織退化。而爲害最烈的便是發生脚氣病和癩皮病。這種病在我國南方各省及日本最爲常見。原因就是吃了過分的光 白米所致。維他命乙能溶解於水。也極易被氧化而破壞。近年來因爲科學的進步。因其性質的不同。維他命乙又被分爲四種。各有其特性和功用。它的存在量也因各種食品而有異。

(三)維他命丙此類物質。廣存於各種酸性菓實如橘。柑。蔔萄。檸檬中。牛乳和青菜中也有少量存在。因爲維他命丙受了稍高溫度便會失去效能。僅比較短時間的高溫不易破壞。所以一切久煮食物中都沒有存在。人們體內如果缺乏了此項物質時。便覺疲乏氣喘。體重漸減而成一種可怕的血枯病。甚至腸胃生瘡。骨節疏鬆。貧血。而發白等症隨之而生。這都是對生命很危險的疾病。

(四)維他命丁。據馮可倫。的研究。他說魚肝油中本來含有維他命甲。但是魚肝油經過了日化作用以後。便失去了它的本來效用。但是還能醫治嬰兒的骨軟病。(亦名佝僂病)所以又給他題個名詞叫做維他命丁。因爲維他命丁能使血中鈣質沈積。無機磷質增加。所以醫學都承認它是醫治骨軟病的對症藥。維他命能溶解於脂肪中。最忌酸與鹹對於溫度常稱固定。除魚肝油外。牛乳中亦有少量存在。

(五)維他命戊據美國加利福尼亞大學教授伊文思和卜血浦兩氏於一九二三年的研究結果知道萵苣中有一種與動物生殖有重要關係的物質存在。他們曾經拿鼠來做試驗。知道鼠如果缺乏此種物質時。生殖時則胎盤容易在子宮上脫落而阻害生殖或小產。後來更知道凡一切動物。如果缺乏了維他命戊時。於是性腺的分泌便要發生障碍。結果生殖器的發育不能達到一定的成熟而妨害生殖作用。甚至不能生殖。維他命戊能溶解於脂肪中。對於溫度增高並不變性。普通在萵苣。波菜。紫苜蓿中存量較多。其他如水芹。米胚。麥胚。青菜肉類中亦有少量存在。

我們看了上面的叙述。可知維他命在動物界是非常重要的所以已被世界各國認爲無上的滋補品。但維他命的製造。祇有植物界有此技能。所以動物的體內所需要的維他命。都要從植物性食品中而來。此種物質經科學家二十餘年來的苦心研究。已成爲世界上極饒興味的一種科學。但因它的性質極不穩固。一遇空氣及養化物即遭分解。我以很不容易把純粹的維他命提煉出來。但據最近科學界的消息。此次美國在芝加哥開的世界博覽會裡。已經有了維他命甲。乙。丙。丁四種純粹物質陳列了出來。分別放在玻璃的試管裡。聽說這都是科學家窮年累月研究的結晶由此我們更可以知道科學對人類幸福的萬能了。

○　○　○

上海主婦的消遣

(惟經)

上海。每一個家庭中。每一個經濟情形。够得上水平綫的家庭中。至少總僱着一個老媽子的。一切洒掃揩抹洗滌的井臼之勞。都由老媽子担任。於是做主婦的所負担的工作。便不過是替丈夫生男育女而已。(兒女既經生育之後。乳哺撫抱之責。普通是都由乳媼脚阿二湊搭子。抹上十二圈。或是十六圈。若是眞合不成局呢。那麽。光陰也是不肯虛度的。得拉了廂房間裏的王家嫂嫂。或是亭子樓裏的張家姆媽。去瞧一下子電影。或上書場去聽一回子書。若是今天恰巧偏偏沒有好片子。或是不高興出門。那麽。沒有辦法。只得上鄰居家去。和別一位主婦談天。從丈夫的慳吝。談到旗袍的長短問題。一直談到某嫂嫂的短處和隱事。若是連這也不高興。那麽。開着收音機。吸着香烟聽幾句潮流滑稽。也可以解些無聊。若嫌這還是乏味。那麽倒在沙發裏睡一會。養足精神以便在晚上跟着丈夫出去。若是肯在中午時份。上廚房去掌着菜刀做菜的。已算是十分勤儉的了。

因此。上海人家的主婦的消遣問題。我覺得不能不算是不怎麽容易解決的。因爲一天二十四小時之中。至少總有十小時以上的時間。是閒着的。

以我所冷眼觀察而得的一般主婦的消遣法。最普通的。自然合着四個人。不拘是將門三好婆。隔壁寧波阿姨。甚而至於在三缺一時。到弄底去拉來的蹺玩耍。或是和丈夫伴吵。

每天。主婦是這麽忙忙碌碌着。無怪乎每一位主婦。總是嚷着『累死我了』。

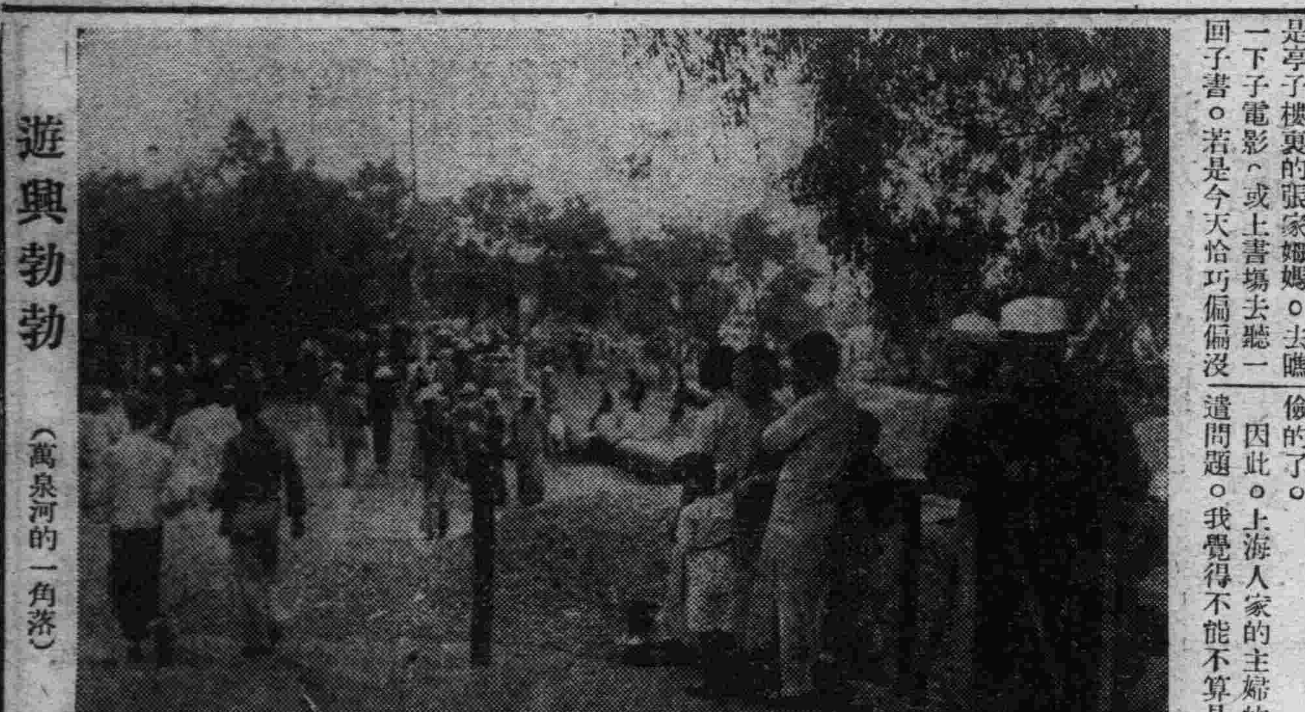

遊興勃勃　(萬泉河的一角落)

薛濤故居

(續)　(明月)

最後我們踏上了馬路。然而縈旋的景色。仍圍繞着 前後左右。快到目的地時我很擔心那兒的景色。不能滿足我這已經提高了的慾望。不過又自已解釋。婢女都如此可人。小姐想必另有一番風韻了。

到了『望江樓』的入口處頭上橫匾大書。『郊外公園』幾個粉字旁註。『中華民國××年鄧錫侯題』。字的本身並不引起我的興趣。惟那『郊外公園』四字馬上使我回憶着剛纔的情景。我覺得應該把這匾立在九眼橋過來一點光馬路上。使『公園』範圍擴大一點。

進了『公園』。便見着幾株細長的梧桐樹。光禿的枝條上冒着淺綠色的花朶。好像黑夜裡的燐火。再進十步就是一派竹林。眞是所謂『修竹』。比別處所見的又細又長。好似她們在爭着比高矮一樣!竹林深處望不着天空。就是尖銳的日光也透不到地下。在這兒的感覺是淒凉。寂寞。如果是在夜間眞要怕鬼!隨後走到一個涓涓滴滴的井邊。許多人都圍着玩賞。同時還有幾匹牲口駝着扁圓形的木桶痴痴的立住。兩個力夫用吊桶取水灌進馬駝着的扁桶裡。李君對我說。用這水煮茶特別淸香可口。如果常飲還能延年益壽。而且眼睛逐漸淸亮。所以城裡的閻人不顧耗費的常命人趕牲口來駝水。當時眞見着幾個有鄉村氣的婦女。向桶裡捧水喝。隨又用水洗眼睛。自然我不相信那井裡的水眞是那麽神化。可是淸冽味醇却又爲我所試驗。井底很深。據陳間浸出的水點滴下井去。鏗鏘之聲十分悅耳。當時我對這口井起了十分的好感。隨後又聽說是有名的『薛濤井』。更使我熱烈的追戀。於是赶快多喝幾口。彷彿要藉這水嚥出美人來的餘香!

據說薛濤晚年謝絕了詩人騷客的酬酢。獨個兒隱居在此。每除了靜坐。誦經之外。還愛登樓眺望錦江。有人說她的『松紋箋』便是這時製作的。然而另一種傳說 則謂。薛濤青春 時與與詩客酬對。自作『松紋箋』以資識別。但是這些問題都無須考究。總 之這兒是美人 的故居。這口井裡的水曾作美人的飲料。

暫別了『薛濤井』。又溜覽了幾處古。舊亭台。這些亭台不知何時建築。大都蒙着蒼老的顏色快要坍塌了。然而牠們隱在茂林深林。自有別種淸奇骨氣。令人油然湧着世外的思想!

隨後遊到美人的寢臥處。風景便覺分外淸幽。雅緻。這兒沒有鮮艷的花朶。祇有幾株素淡的『玉蘭』。還有幾株花兒凋謝了的牆梅。不過因住屋的周園環繞有稀疏的修竹。故不感覺空椒。房屋十分矮小破舊。尙保存着古老的風格。然而美人的時代(唐朝)已成爲千年前的歷史。是否確爲美人的故屋。尙屬大大的疑問呢!

屋裡沒有陳設。祇有一張寬大的破榻。地面久 已不經洒掃。灰塵 幾乎可以掩去 脚背。情景十分淒凉。令人廻生『人去樓空』之感!正面的壁頭上。鑲着一方靑石板。上刻薛濤古裝像。體態爆娜類似奔月之嫦娥。右上角叙。女有校書。生前履歷。左側 題有年月。不過字跡已經模糊。很難認識淸楚。由零粹的字句中。大概可推測爲淸初所刻。石板的兩邊以及左右壁頭上。懸掛很多的對聯。有木質的。有竹子的。至於紙的則大都殘缺了!這些對聯全是後人憑弔時贈送的禮物。可見這位『女校書』給後人的印象之深了!

最後我們纔登上矗立江岸的望江樓而對 着微泛綠波 的江水。胸中的感傷一滌無餘了。樓不很寬大。約有七八十人的座位。明惟敞淸潔。是一個納凉品茗的好地方。樓上已經有很多士女先我們而在。他們和她們團坐在每張圓桌上。面前排着茶碗。瓜碟。好像是正在開茶話會。我們雖說後來。却選到了緊偎欄干的好座位。錦江貓在前面。隣座又是幾位年青女郎——活潑天眞。惹人十分愛慕。我們眼望着靑天。碧春。耳聽着 淸脆的話聲。笑聲。詩意春情。一齊湧上心坎。我禁不住心裡的歡呼。撩人的錦江春色呵。再加上女郎們活潑的點綴。更覺生動了　(完)

男女 不同的末路

(榮英)

胡君健同胡美珍。是兄妹倆胡君健是某大學裏去年出來的畢業生。學問也還不錯。但是自從去年暑假畢業之後。一直到現在。就莫曾找到一個位置。他也曾東求親。西託友。更陸陸續續的發出了不知若干封的自薦信。結果。都沒一個滿意的答復他也曾去應也若干處和若干次的公開考試。結果也一無成就。

他在大學裏念書的時候。也曾有過女朋友。可是畢業之後。昔日的女朋友。都和他漸漸地疏遠了。到了現在。女朋友們。不只是和他疏遠。就是在路上碰了面。竟很少有肯和他點一點頭。甚至有老遠望見了他。便紓道的避開他的。他受了這個雙重的刺激。所以平日總是書空咄咄。

但是他的妹妹胡伊珍。却就處於和他絕對相反的地位。便是在高中纔畢業的。在未畢業之前。人有兩家公司慕着伊高材生之名。派的來和伊接洽。聘爲女職員。一位同學懇親戚在一家銀行裏當協理的。很誠像地請 伊去當女秘 書而同時呢。情書靑雪片般飛來。雖然是不相識的。也都歎把心都撲出來。

於是胡君健長長地難了一口氣道。『這年頭兒。男子已走上了路末了。』

水龍吟

(陳甦德)

夕陽萬點昏鴉。漫空烟雨紛紛墜!傷心幾度。亂愁如織。一番情思。身世飄零。夢魂搖落。客牕深閉。拍播簾重見。飛花似雪。難忘處。回風起!蹤跡浮沈未穩。繫離情游絲誰綴?生成薄命。慣禁漂泊。化萍都碎!多事東風等閒吹皺。滿池春水!倩何人手挽。銀河倒瀉。洗盡腸淚?。

廣播無綫電中的歌女

(范)

無綫電廣播業事。在上海可稱發達到了極點。廣播電台約有四五十所。至於收音機。則共數目有人估計當在十萬具以上。現在中上之家。差不多家家有那麽一只收音機了。因廣播事業的發達。却因此產生了不少的新興的職業。如現在各處大量產生的歌唱團體。便是共一。

我們在收音機畔。聽歌女們的嬌音婉轉。每爲神往。以爲歌女們的生活。一定優遊紓適伊們的風姿。一定楚楚動人。那知事實適得其反。據一位熟識內幕情形者講。現在除有一二個時髦的歌星外。其他歌女薪給。每月大都在十元以下。四五元一月的也很多。更有些爲了愛出鋒頭來白盡義務歌唱的少女也不少。不過前者每天應按時而到。偶有誤點。必受斥駡。後者則可來可不來。不受歌唱團的拘束。至於風姿。貌在所不計。所以倒極其隨便的。有幾位歌女還只有十二三歲哩。

因歌女的收入很微薄。所以生活方面。流露着窘困。住的是亭子間。吃的是豆腐靑菜。行的是靠自己兩只脚。雖在雨天。也擊着傘。穿了皮鞋而來伊們的家庭。大都貧苦。其中也有無力升學的女學生。但伊們的職業。均極爲家庭所反對。差不多成爲一般的現象了。

我以爲歌女 雖則爲職 業之一。但其供獻於社會的。實甚微薄。除供給資產階級娛樂之外。有什麽足以值得稱頌的呢?所以我敢以至誠。在這裡附帶勸告一般學齡時代的少女。你們應當認識時代。別把可貴的前途斷送了。應當尋覓你們人生的大道。

出賣年紀

(秦鑒)

在鬧街上。小小的那麽一間屋子。屋子的中央放了一只褪了漆的方桌子。有人時常在這上面洗衣服。縫被。所以幾年來。這桌子也就凋敝得可憐了挨着左右二片墻。安置着二排條凳。中間的牆壁上掛了一幅『玄武大帝塑像』。兩邊又雜亂地貼上些『百無禁忌』的紅紙帖與那些標語般的紅紙條。『諸親好友。無保不荐』『走馬上任。一箭(荐)成功』。在門外。一塊紅漆的牌子上寫着黑字。『陳老荐頭傭役介紹所』。

大淸早。開了排門。這『陳老荐頭』是怪熱鬧的。有住在店裡的。也有從外面來『上生意』的。年輕的。年老的。有剛從鄉下出來的『土貨』。也有『老吃人家飯』的『熟手』。有新近在災荒裡死了兒子。走了媳婦。帶着一付六十多歲的老骨頭。拼着死到這大都會裡來給人使喚。找尋一點活命的可能性的老婆子。而另一方面。也有拋棄了剛滿月的孩子。趁這生活…麽一個好機會。千方百計地托人帶到上海來。打算把自已的孩底營養——這一些豐滿的奶水。來喂人家『公館』裡的『小少爺』。換幾個錢回去完租的…這些人。全帶了一種憂急。希望與興奮。期待地排着在這些條凳上坐着。用好奇的眼睛驀生地看外面的世界。外面的人。外面的街道。而在心裡則想念着鄉裡的雖然破陋然而却是七切的田園。在荒災裡上了吊的親屬。流到別人手裏去了的自已的嬰孩。過往的平靜的日子。謎一般的『生意』的到來飛快的晝與夜。明飛的自已的

(外面的世界 多够叫人難以相信呀!那大洋房。那汽車。那穿着『外國衣裳』的先生與太太們。那大得怕人的飯館與戲院子…這世界可眞不錯啊!由是。爲什麽我們却得過着不斷的荒蕪的日子。把自已的寶貴遞到別人手裡去呢?)

這是個謎。都叫人難以想像的謎啊。『也許—不。眞的!也許運氣好。『上』到了一家好公館裡。巴巴結結地做幾年。還撈得到幾個棺材本錢吧?鄉下西橋頭的根生娘一家。不是婆媳倆在上海 『幫』了幾年『人家』。回來還蓋屋。還贖田做墳。過得紓紓服服的嗎?』

可是。想着想着。坐在對面長橙上的那個做『粗做』的老婆子。正像猜透了人底幻想。而又過意要給這幻夢一下子迎面的痛擊似地。針對着一些人的美麗的空的盤算。呶嘴說起來了。

一哼 。你們當了在上海灘上吃人家飯是容易的嗎?這年頭。『一處荒。處處荒』。出來吃人家飯的多。用人的人家也祇是『揀精揀肥』地挑剔了。我徒淸明過後到上海起。也已經二三個月頭了。在荐頭店裏坐着運看也沒有人來看。好容易有一家公館裏要一個老媽子。我求着店潢的送人的。答應了他額外的送銀錢。到那裏去試做了三天。上面說。『人是還可以做得。祇是外表生得討人厭。而且年紀也太大一點了。我們這裏是要年紀輕輕的。走得到人面前去見得人的』。你想想。可氣不氣呀!回來還吃送人的埋怨。說白賠了脚步。早就知道不對的。你想想。我們出賣力氣。可還得連帶出賣年紀。身段。跟臉袋兒呢。

人全把心沈了下來。彷彿連門外的『陳老荐頭』那方大招牌也有一點兒灰陣陣了。

◈　◈　◈

年齡與趣味

(天問)

偶然翻檢一下弟弟的床底。發現了許多瓦片帶色的玻璃碴破盌底。紙烟盒的烟片等等。像垃圾堆似的。紛然雜陳着。在我看這些東西眞有挪諸垃圾堆內的必要。而省得將屋子弄髒了。於是便着人給掃起來挪在垃圾箱裏。及至弟弟由街上回來。發見他的那些瓦片之類的東西沒有了時。便焦急地向各處探問。後來聽說給拋掉了。立刻急得蹶足大哭起來。

『那些個破瓦片子 有什麽好玩。還値得哭成那個樣子麽?』

我這句話不但未得到些許的效果。反到使他哭得更傷心起來。連續不歡快了幾天。直至他又重搜集些那類東西。方纔恢復了原有的活潑。

後來我想。我也曾喜歡過那類東西麽?若是喜歡過。爲什麽現在便不了呢?

是的。我確會喜歡過。而現在之不喜歡的原因。大約就是我已經作了一個孩子的父親了的原故。

自已不禁有點悵然了。

年齡上的差異確實是使趣味轉變的一大原因。小孩子不懂得什麽叫作衣食之憂。祇是終日無思無慮地玩耍着。看看這也有趣。看看那也有趣。甚至看見了稀康的白眼也會感覺有趣的。及至年齡長大。世故曉得多一點的時候。所感覺的趣味就漸與兒童相異。同時也還不如兒童時代的多了。

魯迅的『風箏』就可以作成年人與兒童趣味不同的說明。此外日本島崎藤村有一篇優美的短篇叫作『成年之先』的。也是描寫一女孩子山兒童時代走到成年的過程中趣味時代對於一個由舖子買來的囝囝愛得不得了。『擁抱着它。愛撫着它。拿著它向各處去。每天都給它換製新衣服。甚至於替它作了小被褥。小枕頭』。後來。年齡到了成人。袖子。雖是像往日一般地到學校裏去。但是到那裏一看。袖子已經覺得不是以前的自已了。有時覺得失了自由一般地。覺得周圍太狹窄了。昨天尙在一起玩耍的朋友。現在只得遠遠的離開她們站在墻的一角。寂寞地看着先生同着許多同伴們作投球與跳繩等等的遊戲』。於是她說『不知不覺給一種哀思所擊』。

這種哀思是什麽呢?就是『她與她的幼年時代告別了的悲哀』。

前些日子自由談上曾刊載一篇豐子愷先生懷念他兒童黃金時代的文章。也充滿了這種哀思。其實這是人生過程中必經過的里程碑。誰也免不掉。不過人們雖然曉得徒然哀思也是無用。但緬懷起來。却又不禁要哀思的。

哀思不哀思似乎於本題無大關係。再轉到趣味上頭去罷。上面已經說過。兒童時代有兒童時代的趣味。成年時代成年時代的趣味。同樣。老年時代也有老年時代的趣味。這趣味全是自然的。到了某種年齡就會對某種事情感覺有趣味一點都不能有 矯柔造作 的成分在內。一個幾歲的小孩他絕不會對『行至水窮處。臥看雲起時』發生趣味的。而是一看見水便要跳下去洗個痛快。或是摸幾條魚蝦。至於雲。那眞是與他有何關係呢?所以同樣。像老萊子綵衣娛親又作嬰兒啼。要著撥浪鼓。我看着就覺着極度的不調合。種種的動作完全著重在孝字上。當然談不到趣味上去。假設我若是老萊子的雙親。看見生著鬍鬚的兒子在地上打滾。不但不知從何『娛』起而且眞的要起哀思了。袁宏道在他的『叙陳正甫會心集』內就會有過這樣的話。

『…夫趣之得自然者深 得之學問者淺。當其爲童子也。不知有趣。然而無往非趣也。面無端容目無定睛。口喃喃而欲語。足跳躍而不定。人生之至樂。眞無踰此時者。孟子所謂不失赤子。老子所謂能嬰兒。蓋指此也。趣之正等正覺最上乘也。…迨夫年漸長官漸高。品漸大。有身如梏。有心如棘。毛孔骨節。俱爲見聞知識所縛。入理愈深。然其去趣愈遠矣』

所以趣味是勉强不得的。老人不必强作有兒童的趣味。兒童也不必强作有老人的趣味。倘有造作的成分在內。那趣味便也烟消雲散了。

媽媽的日子

(續)　(英子)

母親。我遠隔河山的 母親驕寵抱着 您的外孫的時候。就會想到您前養育我們姊妹的情形。很難過。我很慚愧。母親。您已經老了。已經走上白髮蓬鬆的暮年了。還時常掛念着你還地飄流的女兒。她對你有什麽安慰呢?。

幾天來心裡非常煩惱。孩子吵。哭我心裡更難過。恨不得痛快的打幾下。實在這麽小的孩子她知道什麽呢

爲了孩子 和他的爸爭 吵也成常事了。孩子哭。他就駡着要我送給別人家去。說他養不活。

『你去找一位不生孩子的夫人吧。不然你就做和尙去。』

我氣極了他。我覺得他太自私了。他看到我歡喜孩子。怕我對他冷淡了。不如到每個年輕的。父親都是這樣的。

『我。我總要她能自已生活』

『誰不想自已去生活。誰墜落呢?候孩子斷了奶。我做工去我沒有學識。我有健康想體。做工總可以。』

聽我的話把這纔是鬼迷了不好嗎?去鍛練自已去。爲了你的前途。

『要送掉先 去和 你父親商量。他們都說送我就去送。』身

『這是我們倆人的事情。去問他們。將來他養你一生嗎?』

『我的天爺。你太不了解我誰想依靠着別人。……』

你一句我一句吵着有什麽好處。只有損傷我們的情感。現在我轉變了態度。當他談這些我就談別的。候孩子大點。我自已去找生活吧!　(完)

關於女性

(謝仲文)

▲女子預備做人家妻子的時候。很希望嫁一個頂天立地的丈夫。女子已經做了人家的妻子。差不多無不希望伊丈夫做官和發財。却絕不想到丈夫做官或發財的成因。最足毁滅他一生的人格。並且使他做官或發財了。轉眼就要拋棄了你!

德女尼自殺

【杭州訊】 淨和尙照空自德國攜來女尼白泰。韓楷爾女士昨日在天台山腰上一廢庵中自殺。已由照空按佛教儀注予以掩埋。按照空本爲英國議員。本名特里比督。林肯。曾被目爲德國間諜。係於三年前皈依佛教。共遊歐美時。曾數渡重洋逐云

狂犬病·犬瘟病豫防
斷耳·斷尾術·皮膚病
矢野愛犬病院
奉天紅梅町三二

田志秘藥 靑春之泉

皮膚病新藥
妙治水
脚氣的特効
大同大藥房
總經理奉天小西關大街
電話日四三三五 滿二二六九
各國有名的藥廠出品的批發

內分泌素療法時代至矣

人體諸種內分泌素之根基
日本創始唯一之植物內分泌素劑
新瘳機
全國藥房皆有出售　一月量 一圓五角

苦惱肺病。助膜之人
新療法出現矣!

能溶解結核菌之被膜使黴菌死滅、且能防止、減少毒素之發生、

自發賣本藥後、已屆一載有餘計收到謝函六千封、均係報告獲增加体重與充實精力之效者、

群馬縣北甘樂郡　佐藤進

去年初夏之時、因勞動過劇、遂致身心衰弱、体重減輕、盜汗涔涔、呻吟於病榻之上、比及醫生診斷、謂係患肺結核病、聞之、頗覺心驚膽落、無奈尋求各種藥品服用、結果於無意中在舊報紙上發現『新瘳機』廣告、託人買歸開始服用、此客歲將進歲暮事也、服用後、首先食慾增進、自是糞便調整、余頗感驚異、自是以來、余絕對信其爲 名貴藥、繼續服用、續服結果、喜何勝言!現在熱度日見低減、喀痰漸輕、體重增加百兩許、體內活力充溢、今試握手腕觀之、確已感覺恢復健康矣、新再急速寄下兩瓶爲要、

本品　定價一圓五角　約一月量裝三六〇箇
全國藥房皆有出售、貨淨之際、以明信片寄至創製本舖東京小石川關口町電停前一一〇日本微生物研究所報名送費由本所擔負用郵局貨到交欵辦法、便可急送尊前、但海外須先惠欵、
NN1D18

美國新獲希世唯一動物
白蛛猴
全身皓白目有藍睛　馴如少女飲食同人

紐約中央動物園、近日運到一白色長尾蛛猴、（Spider Monkey）按紐約時報稱之爲全世界唯一希貴珍產之被人發現者、此猴生來即全身發白如人中之「天人」（生而白髮白眉）者然、與美國歷史博物館中獲特別獎之白蛙、同爲希世之產、且此猴雙目作藍色、與普通所見猴種之目作粉紅色者不同、此白猴係由康先君夫婦由美國南部覓到運至紐約、康君本爲一皮貨商、曾爲獵取各種野獸奇種、居留哥侖比亞、內地低平原一帶四閱月、然其就捕則在二年半前、時彼尙爲一稚猴也、未獲之前、哥侖比亞一帶無一人相信此種事實、迨被偕一鄉人將此弋獲、始均稱奇、寶貴不置、此猴爲雌種、現已起名爲「Paahi」、據康君稱該猴有指甲、如少女、且頗馴服、與其所牽之愛犬（Paahi）堪稱至友、於船上時共愛犬每日偕彼至甲板散步、且絕不令任何人對彼稍有侵犯、康君又稱有人曾欲以三千金購此猴、然彼謂雖予代價十萬元、亦不出售、蓋彼爲無價之寶舉世罔無物堪與之爲媲、每晨彼且啜咖啡兩盃爲早餐、與人相同、此外並嗜法國烤肉、果子醬、香橘及牛乳等云

世界珍聞及其他

沂水山中新雨後　遍地燦爛黃金

濟南訊、省府以本省金礦素富、沂水紅石橋、招遠九曲、其尤著者、中央前有令不許商人開採、委棄於地、良可惋惜、爰由建設廳組織採金局、以建設廳張鴻烈爲局長、省委林濟青爲副局長、先在沂水開採、成績甚佳、最近又往招遠開採、林濟青由沂水到招遠、留三星期、視察規劃、旋又返沂水、携取兩月來所得黃金、返濟南往謁設廳交採金局存儲、並向主席韓復榘廳長張鴻烈報告採金情形、記者曾訪林氏、問以兩處採金情形、

林濟青談　沂水紅石橋採金係自五月三日起、至今尙不足兩個月、統計採得黃金二百五六十兩、該處採分金辦法、所採之金、計採金局得三成、工人得六成、地主得八分、公益費二分、自開採至今、採金局共得七十九兩六、余已携來濟南、成色尙佳、計爲九成五、最初用工人一千餘名、或鑿井或露天採掘、工人成績最好者、每人每日可得三元至五元、因沂水縣不斷有土人開掘、今日採金局所採之坑井、均前經人採過、故成績不甚佳、每日可得金六兩至九兩、嗣因麥熟農忙、工人減爲五六百人、所產之金亦減少、每日不過三兩至五兩、維持現狀而已、現在另擇新地開採、可希望較好之成績、數日前沂水大雨、山洪暴發、沂河兩岸採金大受影響、山溝農民仍持木箕到處採取、有得一元至數角不等、無法禁止、因沂水山裏雨過後山溝沙泥多燦爛黃金、亦無法禁止也、

招遠採金　礦區在九曲、採用包工辦法、招商投標、十五日開標揭曉、計共十三處、二十日一律開工、期限爲兩個月、公家可得四千元、該處係山金、用藥將石炸碎、用磨研碎之、而後淘取、成色約六七成、不如沂水、現在在井內作工者約二百人、井外搬運研磨淘金者、則無甚統計、因該處旣係包工、故只留一二人監視、建設廳兪技正（物恒）在招遠、余係十八日離招返沂水、又來濟南、日內仍須回去視察、但先回沂水或赴招遠、則尙未定云云、

滬社會局長　防自殺意見

▲失業問題　此時言及失業問題、眞乃極端嚴重而又極端複雜之社會問題、假使社會局就其能力所及、將失業者先行登記、然後爲之介紹職業、若求發生效力、則必須工商各一切用人之機關、俱願與社會局合作、儘量僱用其登記之人、此其一、市面轉趨繁榮、各業確有添用人員之必要、此其二、各業所需用之人與社會局所登記之人、條件相合、此其三、失業者之自身、在體力智識與德行三方面確無重大缺陷、此其四、是故失業問題所牽涉之問題、旣如此廣泛、將非一社會局之力所能解決、即今日歐美各國之當局者絞盡腦汁亦無法解決、

救濟方法　至於遭受經濟壓迫、生活困難、確非由於自身之過失、經查明屬實者、歸入唯力是視、甚願予以救濟、然就目下情形先要辦理者、亦不外下列數端、一爲資遣其本人或其全家返還原籍以免流落在外、一爲由借本處貸與資金、以便自謀生計、一爲代送其子女於慈幼機關教養、以減輕其負擔、總之、當此國困民貧之際、惟賴一般公衆有一分心盡一分心、有一分力盡一分力、以圖防止自殺、挽回劫運、而遭逢不幸者之本人、亦應根本改變心理、自强不息、苦幹奮鬥、以渡難關云云、（完）

故都謠言多

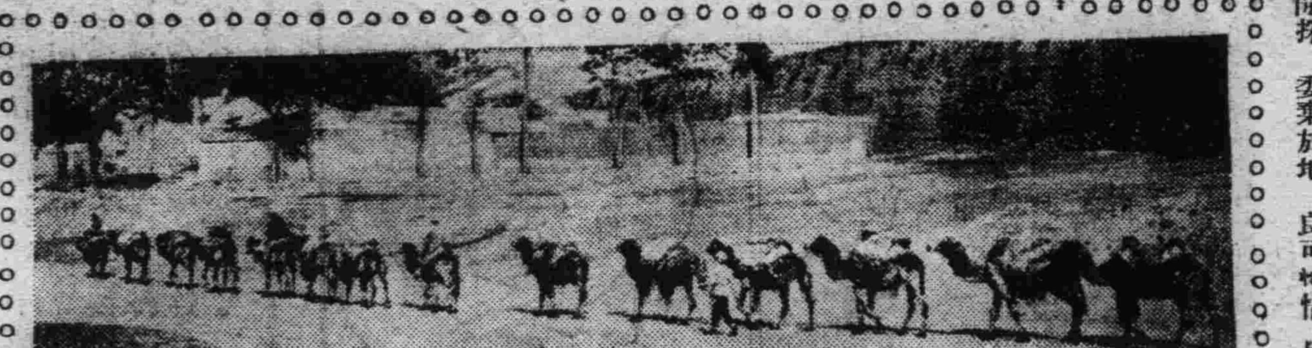

北平函云、豐台兵變、已歸平息、故都人士、惶恐稍安、因是謠言百出、怪象叢生、茲錄近幾日現狀如下、

◇孚威稱王　兵變主角、乃吳子玉昔年參謀長白堅武氏、因而外間紛紛謠傳、吳孚威將軍將稱王燕都之無稽宣傳、並有向吳進賀表者、

◇巨星朕兆　平市近日天氣炎熱、室外溫度達百十五度、在白晝之間、太陽左側、發現巨星一顆、大如椀口、因是一般迷信家、紛謂主星出現、天子登基等之朕兆者、

上圖北平城外風景

崑山各界籌建　顧亭林祠墓園

崑山通訊、崑山鄉先賢顧亭林先生、共故里墓隴即千墩鎭之北市、共道德文章、爲世所推崇、「天下興亡、匹夫有責」、兩語、更足爲我國後起法則、茲悉本邑縣長彭百川、第八區長戴粒民、等、鑒於亭林先生祠墓年久失修、殊有碍觀瞻、乃發起修建祠墓、並擬募另闢亭林公園、以資崇敬、而垂永久、茲將其募建原文啓探錄如下、崑山縣治淞水之南、土沃民阜、俗美風淳、有鎭曰千墩、先賢顧先生亭林之故里、墓隴在焉、顧氏簪纓胄、明萬歷間、官少司馬、諱章志、殁後、賜塋地五十畝、免其稅、實先生曾祖、明亡、先生起義守崐城、貞孝母夫人絕粒死國難、先生奉葬於賜塋之旁、廬墓三年、憤異族之入注中原、惓惓有祖國之思、仇人搆陷、兩繫囹圄、於是北走燕齊、西歷秦晉、雄才大略、著見於書、天不祚漢、賚志以終、年七十卒於華陰、從子洪愼迎櫬歸、附葬于貞孝墓側、昔主山吏過墓憑弔、歌哭黎之、何子貞會集名流、結社以祭、張石洲編訂年譜、朱柏盧蒐刊遺書、四方賢士大夫、所以尊敬先生而表彰之者、蓋亦景仰先代之民族英雄耳、先生當國亡之後、困心衡慮、所以謀存國、脈葆民族者、不獨於文章經濟之間、發微搜隱、爲千古華夷之辨、存彝理之眞、又復奔走天下、結豪傑、歎連幾軸、促胡運之速終、扶漢胤於不墜、其艱苦顦悴、又豈得於文章歌詠中求之哉、爰擬就先生祠墓加以整理、并就墓旁餘地二十餘畝、闢爲亭林公園、其他水竹深美、有臺觀之勝、俾四方之人、得觀摩詠於其間、使猋聲治、則豈終無一人爲先生紹其休烈者乎、第時艱歎絀、約需費二萬元、蘿不詭力、何以圖功、同人無似、願與海內賢豪、共匡盛舉、歌儒筆商務以俟謹啓、（共…

富孀被騙失身記

滬訊、浙江定海人陳貴發、又名陳昌平年已不惑、向在虹口倍開爾路普福里開設和與機器廠、與其妻陳盤英、同住廠內、此號倍開爾路大連灣路口三〇七號、住有本地婦人張鍾雲貞、現年三十有六、其夫張某、業於民國十年病故、遺産甚鉅、悉由鍾氏承襲、該氏青春寡居、幸得生活優裕、遂不作再醮之圖、陳久與爲鄰、知之頗稔、乃與妻盤英謀染指之策、由盤英先與納交、訂爲閨友、彼此往返、日形親密、第二步計劃、則以所生之子過房於鍾氏、該氏初不疑陳夫婦將另有所圖、慨然承諾、陳乃於民國二十年廢曆九月初六日、席間殷懃勸飲、及鍾氏酩酊大醉、始扶入臥室、由陳姦污、嗣該氏回復原有知覺、而節已失、痛忿之下、欲報捕房、陳亟長跪乞憐、並指天誓日、決不中道相背、結同居之好、更自書同居契約一紙、載明此後月給生活費一百五十元、該氏經陳一番蘊絡、且恐張揚、於己亦無顏面、祇得强自抑制、忍辱接受一切條件、乃陳見目的已達、態度漸變、不時藉口需索財産、若稍拂其意、輙以將揭發秘密要挾、致一任其予取予求、故所耗該氏現金、至廢曆上年十一月初一日止、竟達兩萬有奇、鍾氏因慮慾壑難塡、而家財已竭大半、遂料還珠無望、適上年十二月間、陳有萬餘金之收入、即出斷然手段、將該款扣留、然仍被欠九千六百餘元、而陳所允給之生活費、則結至前月亦欠三十九月之久、此外陳所設之機器廠、共廠屋本係租自鍾氏、月計租金五十元、現竟欠租二十五個月之多、近經鍾氏訪悉陳之負債、並非財力缺乏、年來已於原籍購備房產極夥、足見陳確係欲旣污其身、復盡奪其財而後已、若再拘牽名節、後患更多、爰延律師羅家衡代表、對陳提起誘姦騙財之訴、謂陳自本年三月起、已不履行同居契約、以前被誘姦污後所以要求立據同居完全爲詐財方法、現旣發覺、自屬情斷義絕、再難繼續同居、請求判令被告償還欠款九千六百五十四元、房租一千二百五十元、及被私自取去周和尙戶名則田一分七釐五毫之方單一紙、並請准予解除同居契約、賠償損失一萬八千元云云、昨晨、由第一特區地方法院、推事開庭傳審原告偕羅律師到庭、詳述被陳貴發設計誘姦詐欺取財之經過、言至心傷處、則珠淚汨汨奪眶而出、其內心之痛苦、就所表現於面部者、已覺異常淒然、所謂一失足成千古恨、堪爲此輩之現實狀態、被告陳貴發、雖被傳到案、但俯首無詞、唯頻求將案改期、以便出外和解、庭上遂諭改期再訊、

明星之父貧餓自殺　家裏沒有一片麵包

在演了「寧津」而被認爲有表演天才的銀幕界悲劇角色最近又在「無家之子」中而被讚賞的羅貝爾里南、於五月二十六日中、家庭忽發生悲劇、即里南之父自殺、其主要原因、爲失業所致、據里南之母對記者說、我的丈夫、在這數日之前、爲找職業而奔波、然每日愉然而歸、因爲羅貝爾已很有名、所以人們都以爲我們很富裕、其實我們的生活、總是在貧乏的境況中、在這數月間、羅貝爾應出演的角色也沒有、並且因爲某種契約、也不能應允好萊塢的聘請、我和我的丈夫都沒有職業、房東已經下令讓我們遷移了、（家裏沒有一片麵包）、六十三歲的丈夫、是已經精疲力盡了、

蓮特硬光線　治愈腦膜炎

福岡訊、本埠九洲帝國大學醫學部研究室毛利及中村兩學士、近發明以蓮特硬光線醫治腦脊髓腦膜炎之方法、兩學生會以該光線治療腦膜炎患者四人、均於二星期後痊愈、頗爲學界注意、

梅蘭芳海外一封書

平訊、名伶梅蘭芳自在蘇俄演畢、即漫游西歐、將遍歷各國首都、考察戲劇、其友人張聊公、接到梅氏自倫敦發來一函、略述最近行蹤、並謂十月十日、將自威尼斯啓程返國云云、茲特錄如下、

繆子先生惠鑑、久未通信、渴念良殷、近維公私如意、爲頌爲慰、蘭芳此次在俄表演各情、諒已於報端閱悉、茲不縷述、嗣即藉便來西歐一行、俾廣見聞、現已歷波蘭、經法、瑞士諸國首都、於兩週前行抵英倫、擬定月半赴比京、然後經巴黎、至德之明興、再至維也納、及意大利之羅馬、米蘭、弗洛倫斯、拿玻里諸處、最後於七月十日、由威尼斯啓程、八月三日、可抵上海、知關錦註、謹以奉聞、旅中栗六、草率不恭、敬祈曲諒、手此、敬請文安不一、　梅蘭芳拜啓

巨蠍　身長二尺餘

涿縣訊、本縣岩上村、有農民張老大者、年四十餘歲、於本月廿日清晨赴田間工作、忽發現巨蠍一條長二尺餘、張以木棍擊之、致被螫傷甚重、後經糾合多人始將該蠍擊斃、蠍尸則以十元代價售與縣城內外科大夫王藥天、

阿波共同汽船出帆

▲十六共同丸　●開往芝罘威海衞青島　七月五日
▲長山丸　●開往天津　七月九日
▲長山丸　●開往仁川鎭南浦　七月十四日
▲卅六共同丸　●開往芝罘威海衞仁川　七月九日
▲十八共同丸　●開往芝罘　七月四日

阿波共同汽船會社大連支店　大連市山縣通　電話五〇〇一　六九九一

大連汽船出帆（上午十一時開）

●青島上海行
▲大連丸　七月六日
▲奉天丸　七月八日
●天津行
▲天津丸　七月五日
▲長平丸　七月七日
●基隆高雄行
▲山東丸　七月七日
●新潟伏木敦賀行
▲河北丸　七月七日
●北鮮行
▲遼河丸　七月廿一日
●開往龍口
▲龍平丸　七月五日

大連汽船株式會社
船票發售處　日本國際觀光局奉天分局　日電三九一四　二八六三
芝罘威海衞淸津雄基
大和旅館出張所（日電四六一一）
全城內分所（日電三五〇三）
哈爾濱新京各地日本觀光局

大阪商船出帆

●往開門司神戶大阪（上午十時開）
▲烏拉爾丸　七月五日
▲哈爾濱丸　七月六日
▲熱河丸　七月七日
▲貝加爾丸　七月八日
●開往天津
▲朝熊丸　七月十二日
▲日東丸　七月二十日
●上海基隆高雄
▲中華丸　七月九日
▲大華丸　七月二十日
●開往橫濱
▲志摩丸　七月九日

船票發售處　滿鐵沿線各站及各埠日本國際觀光局
車船連運票（往復票火車減二成輪船減一成）通用期限兩個月大連門司神戶間船票買往復票價減二成通用期限參個月
▲專屬貨物代辦處　各地國際運輸株式會社
大阪商船株式會社　大連支店　奉天事務所　奉天浪速通二六

惠通行出帆

●開往芝罘威海衞仁川
▲利通號　月　日
●往開芝罘
▲昌平丸　七月六日
●開往安東
▲神裕丸　七月五日
●開往門司宇品令治尾道
▲照國號　七月十五日
●開往青島
▲神光丸　七月六日

電話一一一八、三八五二　惠通行

三那星

肺病患者之肺臟

肺病三那星出世　從前死於肺病的都是冤枉死目前正聖藥
◎三那星治一二期肺病……有藥到病除之功
◎三那星治第三期肺病……有起死回生之力
◎數千年來名醫不能解決的難症……有了解決
◎數千年來名醫嘆爲無藥的重症……有了救星

肺病不難治　三那星非奇藥

注意　三那星盒上有此標記者方是眞貨、服者注意
SANOSIN　三那星
奉送　最新肺病療養指導書　三那星實驗報告書　函索立即寄贈
上海仁記路三十五號美商愛世開洋行獨家經理
哈爾濱道外正陽六道街口　美商愛世開洋行
洋十元各埠藥房均有出售

NBK

營業種目
一般醫藥。賣藥。新藥。工業藥品。注射藥。牛痘苗
衛生材料。膠皮製品。藥瓶。醫療器械。化粧品。繃帶
脫脂綿花。藥綿紗。染料。其他一般藥房買品俱全

日本賣藥會社
資本金壹百萬圓　創業參拾個年

本店　東京市神田區花房町
支店　大阪市東區道修町
支店　新嘉坡北橋路
支店　大連市浪速町
出張所　奉天加茂町
出張所　哈爾濱八站南馬路

檢眼

水晶茶晶　驗目配光
奉天　城內中街路南
開明眼鏡公司

寫眞銅版　大連　岩合

殺菌止淋丸　一經服用直達尿道止濁定痛

本丸對於淋濁各症可謂絕對有效、主治各種急慢性五淋白濁、以及由淋毒引起之合併症、如副睾丸炎、攝護線炎、膀胱炎腎盂炎、及女子淋病、凡他藥罔效者、服本劑無不準確、其主要作用爲殺菌利尿、鎭痛、消炎收斂、止淋服藥之後、直達尿道、如急性淋之劇烈症象能迅速緩解之即頑固之慢性症、概於一星期內、亦能滌過良好、尙屬極優秀之治淋特效藥也、定價、每小盒現大洋一元、中盒二元、特製大盒三元、另備說明書、函索即寄、外埠函購、郵費不加、但信件必須掛號、以免遺誤郵票九折、
奉天大西城門外電車站　英美大藥房啓

張恨水最近傑作

美人恩

張恨水君以新穎之頭腦豐富之思想撰作小說一篇出世無不風行一時所作以描寫細膩結構嚴密見長爲一人有一人之特性狀一物極一物之眞相躍然紙上使讀者有如目覩至其文字上組織與寫作步步不肯放鬆處處均極緊湊開闔自如指揮如意始終一貫有如天衣之無縫社會各界之熱烈歡迎蓋非倖致內容之佳無庸贅述

▲全書二十萬言。分裝三巨册。國幣貳元。（外埠另加郵費一角二分）

瀋陽鼓樓北　世界書局　大東書局　出售

裕和祥綢莊繼續

大拍賣（二星期）

理由・倘存綢緞數萬元免得往返運費
目的・不在血本祇求限期肅清

便宜無比（等于奉送）

營業時間　上午九時起　下午五時止

地址　城內中街路北

錦州特刊

第三十一號
盛京時報社
錦熱總支社
錦縣南大街
電話一六一三番

雖云人材濟濟 亦須加以深造

錦州省警務廳 設立警官學校

校舍暫附設縣警察練習所
開辦費預算爲一萬六千圓

人材雖云濟濟、文化何謂普及、然在此文化闡明、王道政治下、對人民社會教育、以急風驟雨之手段、而努力提倡、期爲文明之强國、是因提倡之力、乃爾文化日行普進、斯時文教漸次普及、而對人材也、尤須再加造就、希有健全之體格、而尤須更擴育、健全之教育智識、期全國三千萬國民、個個如斯也、頃近、錦州省公署、警務廳、本提倡教育、造就警察常識之基礎、對所轄各縣、警察官吏、須再加以相當傳習、乃經屢次討議結果、以提高警察智識、養成警察幹部人材之趣旨、乃設立警官學校令由各縣、縣長於管內、各警察署內、派選優秀之、警佐、巡官、警長等入校傳習、經以期限之訓練、而使其智識、異行明澈、該校經積急之準備、不久即行實現、以警務廳長爲校長、校舍暫附設於錦縣警務局設立、警察練習所內、該校之辦公等費、預定爲一萬六千元云、

災況續訊

被災概況分區誌詳

錦州第一區全界之（二）

各村四則地損害成分之概數
山咀吧村共地四千七百餘畝

村名	地主名	被災等則	畝數	粮票號數	災況
	王金榮	沙則	百四二畝九分	六九九	九成
	王金榮	上則	六畝四分	八一四	九成
	張國五	下則	八畝	九一五	八成
	張國義	沙則	八畝	六〇六	七成
	高存治	下則	六畝六分	八〇一	七成
	自立堂	下則	一〇畝九分分	六二〇	八成
	徐 桂	沙則	八畝	七二三	九成
	徐 桂	沙則	一三畝五分	一一六	九成
	李學明	中則	六〇畝一〇	分三六	七成
	段海祥	中則	一四畝五分	二六二	九成
	海海祥	中則	一〇畝一分二	六二〇	六成
	段海祥	中則	八畝	二六一	九成
	王書田	下則	一五畝八分	六五七	八成
	張福林	下則	一七畝	五二四	十成
	尹國恒	下則	二四畝	六六六	七成
	伍洛明	中則	六畝六分	六五三	十成
	傅成貴	下則	一〇畝七分	三三四	九成
	傅成貴	下則	九畝四分	三三三	九成
	段耕九	下則	一四畝	七三五	九成
	段耕九	下則	七畝	三一三	九成
	張九成	沙則	一四畝	三三六	十成
	段永貴	上則	八畝五分	三五九	十成
	杜希玉	中則	一一畝八分	三五七	十成
	劉洛濟	沙則	一一畝一分	六六一	九成
	張如九	上則	一五畝	二五七	十成
	田寶春	下則	一三畝七分	六六五	七成
	田寶春	下則	三二畝四分	三七七	十成
	田寶春	下則	二四畝二分七厘	三八八	十成
	田寶春	下則	三〇畝五分	三六七	十成
	田寶春	沙則	一五畝	三七二	八成
	田寶春	下則	二八畝五分	三七一	九成
	田寶春	下則	一七畝三分	三八〇	九成
	田寶春	沙則	九畝	三六九	九成
	田寶春	沙則	九畝七分	三七〇	九成
	何文中	上則	二二畝	三八二	十成
	何文中	中則	七畝二分	八〇七	七成
	田寶章	下則	二八畝五分	六七〇	十成
	田寶章	下則	一三畝四分	六七五	十成
	田寶章	下則	一三畝五分	七八〇	八成
	田寶章	下則	三二畝三分	六七四	八成
	田寶章	下則	二〇畝五分	六七一	八成
	田寶章	下則	一六畝七分	六七六	九成
	李暢茂	下則	九畝四分	六三三	十成
	李暢茂	沙則	一二畝九分	六二	九成
	李暢茂	下則	四畝五分	五九	九成
	李暢茂	沙則	三畝〇九厘	四九五	八成
	李暢茂	沙則	四畝一分一厘	四九九	八成
	李豐年	中則	二〇畝三分	四九〇	九成
	李豐年	沙則	一九畝	四九一	九成
	何會海	沙則	一七畝五分	八一二	九成
	陳步雲	沙則	一六畝一分	二五一	九成
	陳步雲	下則	二二畝	四	十成
	陳步雲	中則	一〇畝	五七四	九成
	陳步雲	中則	七畝三分	二五三	九成
	陳步雲	下則	六畝七分	二五四	九成
	陳步雲	上則	一一畝六分	二五六	九成
	才樂善	沙則	二三畝五分	八三	九成
	才樂善	沙則	一六畝四分五厘	八五	九成
	才樂善	下則	一四畝	八六	九成
	孟現章	下則	七畝	八〇四	九成
	李有功	下則	八畝	四三七	九成
	李有功	下則	四畝六分	五八九	九成
	李有功	沙則	七畝五分三厘	四三八	九成
	焦濟業	下則	五二畝八分	五六	九成
	焦印彩	下則	九畝三分	七六	九成
	焦百鳳	下則	三〇畝	一五五	九成
	劉家相	沙則	二七畝三分三厘	九〇六	九成
	劉家相	沙則	九畝	九二	九成
	焦省三	沙則	一四畝五分	四六一	九成
	焦印升	下則	一三畝三分	五七三	九成
	焦百鳥	下則	一八畝七分	六二八	九成
	唐文瑞	下則	三畝	六九一	九成
	唐文瑞	沙則	一六畝	四四八	十成
	劉 倫	沙則	六畝六分	四四九	九成
	劉 倫	沙則	九畝	四四七	九成
	劉 玉	下則	六畝三分	四七〇	九成
	趙廣昌	沙則	一五畝	五〇六	九成
	劉振五	下則	一〇〇畝	三一一	九成
	唐文瑞	中則	七畝二分	七九二	九成
	唐文瑞	沙則	六畝三分	二〇	九成
	唐文瑞	沙則	三畝四分	三	九成
	唐文瑞	沙則	三畝	六九三	九成
	唐文瑞	沙則	一六畝〇六厘	七六六	九成
	唐文瑞	中則	七畝五分	八七五	九成
	唐朝平	沙則	六畝九分	七六五	九成
	焦省三	下則	三五畝三分	四七三	八成
	焦永盛	中則	二三畝三分	七八五	十成
	王文彬	上則	六〇畝五分	四七四	九成
	董振東	上則	七畝二分	七八〇	十成
	董振東	上則	七畝二分	二二二	十成
	董振東	上則	一七畝三分	七八	十成
	董振東	中則	四七畝七分	二二一	十成
	董振東	下則	一〇畝二分	七八一	十成
	董振東	下則	三四畝	二六一	十成
	董振東	下則	一〇畝二分	二一七	十成
	董振東	沙則	五二畝九分	二二四	十成
	董振東	沙則	一二畝二分	二二三	十成
	閻瑞林	上則	一二畝七分	四一六	十成
	閻瑞林	下則	二八畝一分	四一四	九成
	劉計榮	下則	一七畝	八四四	七成
	劉計榮	下則	一一畝一分	八四三	十成
	劉計榮	沙則	七畝九分	四〇四	十成
	劉計榮	沙則	一一畝五分	八四三	十成
	劉計榮	中則	四畝二分	三九三	十成
	范洛咸	中則	一〇畝五分	四五五	十成
	臧洛惠	中則	七畝五分	四六八	七成
	劉維勤	下則	一五畝	二一四	十成
	劉萬祿	下則	一一畝	九〇九	十成
	李榮林	下則	三畝四分三厘	三九七	十成
	郭樹馨	下則	一一畝	一四六	八成
	郭樹聲	下則	一一畝一分	一五三	十成
	閻東升	下則	五畝四分	二四三	十成
	閻東升	下則	六畝六分六厘	二四二	十成
	宋成章	下則	七畝七	七二	十成
	劉魏氏	中則	一〇畝七分	六四	十成
	劉魏氏	下則	七畝	四六	十成
	董雲閣	下則	一〇畝	二七二	十成
	董作繼	下則	一二畝二分	二七一	八成
	董洛海	沙則	二畝二分三厘	二七七	十成
	董洛海	沙則	六畝七分	二七一	十成
	張洛升	上則	五畝八分	一一八	十成
	張振龍	沙則	二五畝三分	一二二	十成
	張繼先	下則	一八畝五分	二四六	十成
	張益臣	下則	一八畝五分	二四七	十成
	董羲忱	下則	一八畝五分	一三九	八成

避暑福音

遊覽客激增 壺蘆島行列車增發

【錦州】遊西唯一避暑地壺蘆島、近來因暑氣薰蒸、一般避暑、遊覽客、日見激增、錦壺間往復列車、大有人滿之患、鐵路局、爲歡迎避暑客決計由七月六日起、增加列車供遊覽者之便利、茲將增加列車期間、臚列於左、

奉天—錦縣間—
下行、四〇五號列車、—
七月、六日、十三日、二十日、二十七日、八月、三日十一日、
上行、四〇六號列車、
七月、七日、十四日、二十一日、二十八日、八月、四日十一日、
壺蘆島—錦縣間—
上行、四五〇號列車、—
七月、七日、十四日、二十一日、二十八日、八月、四日十一日、

第七區公所 招開會議

議案十五項已通過

省垣東部、錦縣屬大凌河、第七區公所、李鴻林區長、自到任以來、對於地方公益事項及、整理區村政務等等、若着進行、不遺餘力、刻因奉縣署命令、飭招開助理員會議、以便討論、村務改善、進行之方針、李區長奉令後、即通知所轄、各村公所助理員、務於六月三十日、齊蒞於區、而參第四次、助理員大會議、各村助理員、均於三十日至區、而開始協議、茲將所有討論事項、經紀錄於左、

（一）、各村依限呈報之件、嗣後不准再延、

（二）、本年一至六月、計算書、粘存簿、限五日內送區、以便彙轉、（縣令提案）

（三）、二年度預算書、先自劃格、繕造一份送區、核閱無誤、再行繕造五份、以一份存村、以一份存區、以三份報縣

（四）、娼書應切實推銷、已售者、依限繳欵報冊、未售者至期、繳文聲明、

（五）端節屠宰捐、原限半月繳欵造冊、現已超過定期多日茲限三日內、將欵繳齊冊報、不准延誤、

（六）、關于各村呈報之件、除銷售契紙、及娼書冊外、無論何種表冊均須具文繕送、以便存查！

（七）、各村、造報地畝冊、須依照攤派會欵、地賬實數造冊、並遵限呈報、俾免延悞、

（八）、各村借糧、存放紅糧斗餘、宜切實保存、聽候縣令支配、萬勿擅自分發、

（九）、各村招集村務會議、宜在午後、不准備殯招待、以免浪費、

（一〇）、各村教員補助費、於放假前發足、不准拖欠、助理員、亦應負責辦理、（縣令）

（一一）、各村、開除告知書存根、限三日內、掃數送區、以便統計表報、（縣令）

（一二）、各村拖欠、五、六兩月份、區丁、報費、村長、助理員、應同負交欵責任、嗣後每月二十五日以後送區、不准延悞、

（一三）、高宇屯、位宇屯、兩村、拖欠電話匣租費、限三日內、送交電話總局、嗣後有電話各村、須按月繳費、勿再拖欠、致干咎責、（縣令）

（一四）、農商貸欵利息、每百元、納利息一元、限本月底備齊繳交、現已及期、多未遵辦、限三日內、各村一律交齊（縣令）

（一五）、各村自衞團員、須照章抽丁、不准攤欵僱用、本區三令五申、仍有違章僱用者一經查出、即由負責賠欵、助理員回村、須報告各村長遵辦

右議案、計共十五項、於提交大會、已通過嚴格遵辦矣、

康德二年度

錦縣公署植樹大計劃

通令各區署長等督飭進行（續）

植樹簡單方法、一栽木、植樹本是極容易事、人人都能作到的、但是一般農家、因無科學知識、多不明白植樹的原理、僅憑着自己的土法經驗工作去、每多錯誤、所栽植的樹木、總是活的少、死的多、至於林業專家、對於學問經驗、很充足的、自然容易栽活樹木、亦得依法去工作、不能任意胡來的、不過他們、和農家接恰時候、很少、所以農人無法仿效、不知道栽的法、雖有片刻告言、這也無濟於事、茲本科學的原理、事實的經驗、按照本縣的栽植情形、簡單植樹法擇要、叙述以作參考、

甲擇時、

普通栽樹、必在早春、大概在三月底、四月中、清明前後、十天爲限、正適其時、氣候和暖、土地融化、當樹木初發芽時候、就可開始工作、萬不可待至發芽、苞、及已放小葉時再入手、那就晚了、栽植亦不生活、只可待樹葉落後、再行秋植、但是他的結果、因氣候驟變、大槪不如春植的好、所以這個植樹、擇期實在有道理的、很、決不可錯過啦

乙選苗、

選樹苗的時候、第一件要注意的、就是幹直長鬚根、要發達根部、帶着土質少許、最忌者枝條分亂、樹苗是不可取用、因爲他生長上、必現萎弱、狀態、難得良好結果、所以自底至頂、勤直的樹苗、最爲適宜如果從林中選擇時必引間發的技術、因爲苗木受過充分陽光、及充分水量、移植的時候注意、勿勿損其根、對於新栽地的障碍、一定能够抵抗、自然容易成活、並可以發旺的、

丙掘樹、

當苗木掘取的時候、必須多帶根鬚、的土、先從離樹身一尺多遠地方、取鐵鍬向下、然後斜入四圍、以至樹苗、全體掘出爲止、須土壤粘着根部、愈多愈妙、如携帶較遠地方、可用麻布、或藁草、包裹根部以免暴露風日、感受乾燥之害倘如根部、土壤不容保持、就該再加一層、濕土、務使保持到、栽樹的時候是最要緊的、

丁剪定、

樹木被掘出後、第二步、就打剪枝條、用鋭利刀斧、先剪無用枝、或不良的根部、然後及樹頂、或樹冠、總要以根部與樹冠、常能保共均衡、則樹苗得以生活、假如樹冠、留得太大、需要水分必多、則根所吸水分、不抵樹冠所蒸發的水分、將來結果、必當枯死的多一般人不明此理、第一多傷根第二又愛喜枝葉、所以栽植後就不易活啦、但是剪枝葉的時候、不可剪去中幹、或剪枝、只把側 枝剪去、根部不可損傷、但鬚根及側根、極長者、和根的破傷處、剪去少許、以成鬚根的發生如此樹苗的栽植自然有美滿的發展、

戊掘、

樹苗剪定後、其次就要掘穴掘穴的時候、最要緊的、就是掘穴大小深淺、樹穴掘、應該較根爲潤大的、使根在穴內得適當位置爲宜、至於植樹的深淺總與樹苗原來深淺爲度過深過淺、均不相宜、若在黏土、地過深、則地中空氣、流通阻滯、栽後苗木、生長不良但是粗鬆濕潤之土、及日光直射之沙土、植樹宜深、

己植樹、

當放穴內樹苗、可使原有根部黏土、存在爲要、若根部露出時、放置時、應使他自然、擴濕、不可使之灣曲、樹苗幹部直立、萬不可傾斜、然後填掘出的、濕潤土於穴內、約計七八分、再將樹苗稍稍提起、使細土填滿根之際、並加以灌漑、俟水滲下、再加以細土、切實踐踏之、濕地經踏、乾地重踏務使密固、而成堆狀、免受風害、

庚灌水、

以時施灌漑、察其土質、現行如十分乾燥時、應用鍬鏟、將所埸之土堆、刨開灌漑灌漑完了仍須封成堆狀、以俟濕氣如濕氣數用之地、不可多灌漑以免朽根的患啦、

辛保護、

栽樹以後、特別保護、惟有牲畜、及風折的損害、更爲注意再有林木一株、受虫害、往往即蔓延全林、殊爲危險、利用葯劑除之、最有効力者、如砒素劑、燻蒸劑、石油乳劑行於噴水器、希望大家、都照以上方法實行、工作、所植苗木、無有不活的、雖不成大片森林、亦能成小片可觀的樹林

各區農林指導員應辦事項、

一、調查荒山、

本縣爲提倡植樹、造林起見經計劃將縣境、所有荒山、均須查定、然後按年、分期闢封禁止樵採畜牧、以便造林、悔各村所報者、是否完全、是否確實、康德元年、所闢封者、成績如何、均應詳細覆勘、並指導造林、

一、本年植樹需苗數目、

本年春季植樹、將期屆各區村需用苗木、宜應事先、計出數目、以便提前預備、查此案應由該員、即日商諸區村長通盤核計、先按植樹面積、預算需苗樹木、最晚須在三月十日、以前植竣、山區報縣、

一、督促植樹、

各村植樹、向由公家規定栽植面積、限期栽齊、歷辦在案惟各村積習、每多栽不足數、殊屬本署提倡之意、該員等在區、每屆植樹時期、即須親爲督促、並指導栽植方法、以期成活、

一、監護植林、

本縣農村植樹、歷年進行爲數非鮮、均應特別愛護以免損害、前經縣署、擬定、保護林木章程、應查照章程規定、切實保護、隨時視察、並轉告保護、有責人員、勿稍鬆懈、

（未完）

可謂風流慘劇

農人妻戀裁縫 本夫觀見大耍鐵熨斗

省垣北關、倒座廟分所界、哈豆腐房胡同、住戶梁某、以農爲業、性素懦弱、妻王氏、本娼婦一美婦也、且淫亂成性不安於室、前於未嫁之先、即引數情人、乃實行陳倉暗渡、及經于歸後、離却家鄉、致將前結情人、均棄腹外、結褵後與夫、尙能魚水諧歡、待經日久、則漸生厭、梁本一農、且貌不揚、王氏自生厭後、即與同院、成衣匠某（名姑隱）、先則眉梢傳笑、繼則杏眼傳情、久之則應約、而赴襄王幽會、自實行肉體、一度眞個消魂、以該成衣匠、爲多情勇戰之士也、乃日必與爲歡、先則尙守秘密、近則明目張胆、無所稍忌、事漸傳入梁某之耳、而無實証、遂未稍露聲色、時當農忙之際、梁必早起登市、以便傭工、而謀糊口之資、王於每晨、必數催早起、乘隙與某成衣之會也、梁久之則窺悉、始於六月二十九日、於上午三時餘、王氏即厲逼梁赴市、梁知有異、遂應呼而起、即持鋤出門、隱於墻隅、待王氏將門閉好、乃攀墻登房、俯於前檐以觀動靜、未幾、該成衣匠、即輕足潛跡、直入王氏之室、先則笑語爲歡、次繼宣淫、浪語淫聲、達於戶外、而於偵察中之梁某、目覩其情、醋火突起三千丈、當慢步下房、撬門而入、甫入房門、即見二人、裸體之消魂情形、至此梁某醋火難於再忍、且鐵証亦併於目前當於炕席下、將鐵熨斗抽出、（早已預備了多日）、將該二人按在一處、該姦夫、見勢不住躍身欲遁、不幸爲梁所扭住、當賞以熨斗四下、傷於臂部、遂即負痛而遁、時王氏亦欲逃避、梁則亦將王氏扭住、復用熨斗猛擊、共爲二十四處、並傷於陰、其頭身各部、亦均負有相當傷痕、擊畢、梁急出門、赴其岳家、將情告於內弟後、即赴該管倒座廟分所投首及入所、突覩見姦夫在也、欲上與追詰、不料該所警察、竟將不甘戴綠頭巾之梁某、梱綁吊於樑上、梁急與分訴、併指姦夫、謂警察曰你不將姦夫綁、將我綁上爲何呢、警察曰、他將你告啦、說你與你女人打架、他過去勸架、被你打傷了他來所報告怕出人命哪、現下正要傳你、你自己就來了、故將你綁上了—梁某即曰、不是的、他（指成衣匠）、姦我女人、被我撞見了、我一時火起將他二人捉住、我打他四下子他跑了怎來所的呢云云、時梁某尙在高吊中、後經旁觀人進告曰、始將梁某放下、一方將王氏、抬在警所驗畢、即令抬赴斷院治療、一方報告城內署後、即急備文、將該一干人犯逕送地方法院、按章懲辦去訖、

吉田中尉歸國

【錦州】錦州停車場司令官獨立守備步兵、第六大隊附、步兵中尉吉田重次郎氏、榮轉第十九聯隊附、於六月二十八日、午後〇時二分列車、由多數官民歡送之下、經由奉天、就歸國之途云、

淋病消渴 名藥 ナイセル 那伊色爾

夜中服用 清晨便感奏效

淋病斷非不治之症、若使『那伊色爾』夜中服用次朝便感奏效、絕對安全、且能達最高速度之治淋目的。

效果卓著頗易暢銷的 淋病消渴名葯『那伊色爾』係以南洋植物爲主藥、集和漢之精粹、由十數年來之實驗、確認本藥是高速度治淋特效藥。

適應症（急・慢性淋病 小便不通 血淋砂淋）

藥價 三日半 壹圓 八日 貳圓 十三日 參圓 廿六日 五圓

本舖 松井潤良堂藥局

各地著名葯房皆有出售

回春聖藥 內服 桃夢 强精强腦

◎主治症名◎ 陽萎、早洩、夢精、遺精、心身疲勞、心身倦怠、神經衰弱、貧血症、營養不良、虛弱症、頭痛、逆上、不眠症、

定價（小 試用五日量 三十錠 壹圓貳角）（大 十六日量 九十六錠 三圓）

發賣元 奉天加茂町十六番地 木村洋行藥品部

發賣元 大阪市西區江戶堀南通一丁目 木村商店藥品部

招生

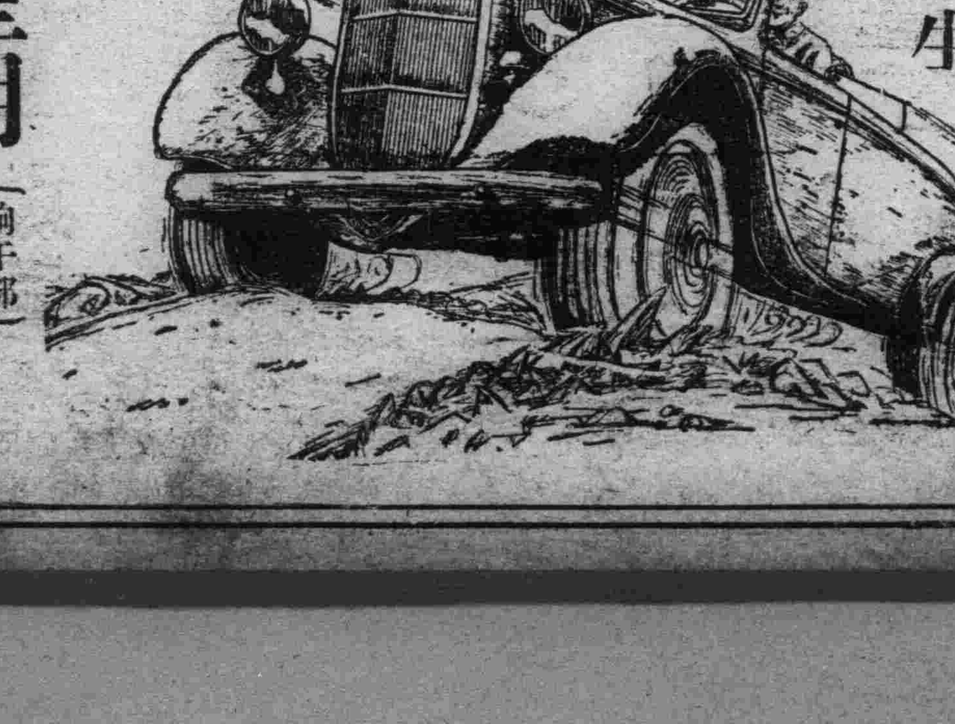

新星期 七月一日開始 〔晌午部 晚上部〕

司機生科……三個月卒業

專科……壹個月卒業

◎學費八扣！有設宿舍！

株式會社 奉タク經營

滿洲自動車學校

奉天商埠地十一緯路五三 電話四四四四四番

森永牛奶粉

蒙小兒科各醫學博士推奬

為育兒用最理想之榮養品也

嬰兒時代靠父母　乳哺安眠體格強
一旦母乳不及用　為父也做袖手郎
自從森永奶粉降　用者再無枯瘦郎
第一代替母乳品　籍此美譽東西揚
滋養豐富味香滋　宇宙堪稱乳中王
經醫實驗獎賞品　有益衛生數牠強
森永牛奶及奶粉　本是嬰兒幸福王
久食不厭漸肥胖　那能捨此買別樣

森永牛奶

滋養豐富　耐久不变　配合精細　絕無雜質

森永糖果公司　完全代替母乳之二大製品

烏鷄白鳳膏

○烏雞白鳳膏專貼男女百病列下

一貼男子、先天不足、後天虧損、腎經虛弱、夢洩遺精、青年早婚、房事過度、下元虛寒、腰膝背痛、精液缺乏、子嗣艱難、腎囊潮濕、夜多小便、白濁淋漓、寒疝氣痛、腎子寒冷、偏墜肚疼、特別效驗一貼女子、經脈不調、月經不准、或前或後、經行腹痛、子宮寒冷、赤白帶下、寒血凝滯、久不受孕、屢患小產、血乾勞、崩漏不止、血色紫黑、或如汁水、面黃肌瘦、少食無眠、五心煩熱、胸膈膨悶、產後腹痛、惡露不盡、一切血塞、貼之完全、功難盡述、筆難盡言、此外並治男女老幼、風寒麻木腰腿背痛、四肢骨節、半身不遂、腹中積聚、均有神效、●定價每貼國幣四圓

總經售處哈爾濱道外中十五道街金勃先藥房

○代售處○

奉天大成藥房　奉天日站恒濟堂　吉林東升達
江省德泰盛　新京中興藥房　安東東益增
營口洪春堂　大連華泰藥房　哈爾濱金勃先

贈送補身大王黃色補丸　買一盒送兩盒

黃色補丸　主治先天不足房事過度手淫滑精早洩陰莖短小陽萎不舉房事不久腎虧之嗣老年精衰精神困倦頭暈眼花耳鳴心跳夜不安眠凡由腎部所傷腰膝背痛酸軟無力形容枯瘦各症服此藥特別神効常服保腎安神保身體壯健房事快樂補血生精藥性和平男女老幼均可服用補腎能扶陽開胃健脾增加飲食強壯身體萬試萬靈今特提出一萬盒作爲贈送之品以昭效力而便推廣定價國幣每盒一元五毛買一盒送兩盒買半打八元五角贈一打

大贈送總經理哈爾濱道外中十五道街金勃先藥房

奉天金城藥房　吉林東升達　奉天大成藥房　奉天日站恒濟堂　江省五洲藥房　錦縣同盛居　大連華泰藥房　新京中西藥房　大連華西藥房　安東東益增遠　營口洪春堂　熱河全富興

廣東新到　名震全國

婦科珍品　**烏鷄白鳳丸**　調經大王

烏鷄白鳳丸主治婦女百病列下

△一治婦女經血不調、趕前錯後、血色不正、紫黑成塊、血色淡紅或如泔水、服之特別神效、▲一治婦女子宮寒冷、白帶過多、腹痛腰痠、癥瘕積聚、子宮疼痛、服之特別神效、▲一治婦女血虧經閉、乾血勞症、氣短咳嗽、午後發燒、心跳心忙、服之特別神效、▲一治婦女結婚後久未受孕、或有孕連傷數胎、久慣小產、服之特別神效、▲一治婦女產後腹痛、惡露不盡、疼痛難忍、血凝滯、腹內有病成塊、服之特別神效、▲一治婦女夜睡不安、多作惡夢、驚恐成疾、如同邪病、服之特別神效、▲一治婦女面黃肌瘦、少食無味、四肢酸軟無力、頭暈、頭迷、服之特別神效、

▲購買烏鷄白鳳丸者注意

烏雞白鳳丸、乃婦科第一老牌聖藥、風行南北遠近馳名、業已數百年之久、凡購藥者、須認明金雞富貴商標、記準廣東老舖永安堂之烏雞白鳳丸、庶不致悞、且此藥經本堂用化學配製成丸、藥價小而收效大、外掛糖衣容易服用、堅固耐久不像密丸子腐敗日久生菌而有害也、每盒二百五十粒定價現洋五元、

（注意）減價六扣四十天

因此藥初次到哈特別大減價六扣四十天凡購烏雞白鳳丸一盒者只收國幣三元購一打者只收國幣三十元外埠函購不加郵費

●滿洲國總經售處哈爾濱道外十五道街金勃先藥房

奉天萬芝堂藥店

（蔘）（茸）**補腎丸**

（立）（止）**咳嗽藥**

總號大西關　分號一般商埠北市場路北　皇姑屯大街路北

電話四一四三號　三二四三號　備家函購郵費自備　外埠各縣均有代理

補腎丸專治男子先天不足後天虧損少年破身太早房勞過度腎虛腎寒精冷如冰不能種子陽萎不興興而不久夢遺滑精腦髓空乏腰痛耳鳴精神短少自汗骨蒸以及婦女經脈不調赤白帶下下元虛冷久不孕育等症服此藥添精種子壯陽補腎大有奇功每匣現大洋一元五角一打十五元半打八元

咳嗽藥專治男女老少諸般咳嗽不論年深日久虛損勞傷咳嗽吐血痰中帶血傷力咳嗽肺虛痰喘睡臥不安飲食少進內傷外感肺經不清此藥善能止嗽定喘養血清痰能補能和能清能散每付現大洋四角每封十付三元五角半封五付一元八角

婦女調經丹　經脈不調　赤白帶下　氣短咳嗽　腰痛心跳

宋氏救喉散　咽喉諸症　單雙乳鵝　瘟毒纏喉　吹之立消

保胎健母丸　胎動不安　胎前諸病　孕婦常服　安胎順氣

虎骨熊油膏　左癱右瘓　週身麻木　筋骨疼痛　貼之神效

開胃止痛丸　心胃疼痛　胸膈脹滿　痰飲結塊　寒積肚疼

神效虎骨酒　腰腿疼痛　手足麻木　半身不遂　五勞七傷

大前門香烟

大前門是快樂的泉源

吸大前門可以得到無限的快樂・

十寶丹

癮者虛弱者體質改善

十寶丹

本劑係關東廳救療所囑託小澤篤次先生之創製藥○依本劑治痊中毒之患者○已達數萬人之多○樹於其偉效被治療之患者周知之○依元關東廳技師現滿洲國技生於醫學博士黑井忠一先生之詳細實驗報告書○尤顯於結核性諸病阿片患殖器能所謂慢性中毒之害最妙治療甲狀腺機能障害等症而發生疾病者因之化學作用○本劑對於諸疾病同時驅除其苦痛○使患者早得恢復健康○服用本劑之際○如有可疑之處○請詳諸本東廳小澤先生○本劑製者藥學士井上秀季謹白

定價	
小瓶（二〇〇錠）	拾四日量金伍圓
大瓶（四五〇錠）	壹個月量金拾圓

滿洲總批発處

十善大葯房

大連市兒玉町七（關東製藥所內）

神皋雜俎

記宋明以來名瓷之欵制（一）

【劉節】

中國陶瓷學。前人皆視爲骨董家之事。至於近世。東西各國學者競爲斯業。著作日多。在前人視爲古器物學之附庸者。至是蔚爲大國矣。近年以來。國內學者亦逐漸注意於此。而報館主筆亦頗欲將此道稍事提倡。因而徵稿於余。而余於中國瓷器之學。蒙然門外。但就平日涉獵所及。略親宋明以來名瓷精品。大都仿周漢兩代古銅器之欵制而作。規模雖不甚複雜。大抵皆有淵源可尋。因記其涯略。以就正於世之精於瓷學者。

古人所用器皿。其式樣皆有淵源可尋。瓷器仿古。例亦如是。近世瓷器中之盤盂鍾盞。乃導源於胡風。

曹昭格古要論。古人吃茶俱用盞。取其易乾。不留滓。飲酒用盞。未嘗把盞。故無勸盤。今所見定器勸盤。乃古之洗。古人用湯瓶。酒注不用壺瓶。及有嘴折盂。茶鍾。臺盤。此皆胡人所用者。中國人用者始於元朝。古定官窯俱無此器。（未完）

偶然想起昨夜鏡前那輕跳的燭火。和曳。擺的瘦影。阿—一個年青的老年人。空對着不幸的命運。造成的陰影迷茫。陪伴着無限的淒涼意味和回憶中的溫情。

一九三五。七一日作

隨園論詩槪觀（二）

（芮麟）

隨園云。『人間居時。不可一刻無古人。落筆時不可一刻有古人。平居有古人。而學力方深。落筆無古人。而精神始出。』王夢樓亦云『詩稱家數。猶官之稱衙門也。衙門自以總督爲大。典史爲小。然以總督衙門之擔水夫。比典史衙門之典史。則亦寧爲典史。而不爲水夫。何也？典史雖小。尙屬朝廷命官。擔水夫。衙門雖尊。與他無涉。今之學杜韓不成。而矜然自以爲大家者。不過總督衙門之擔水夫耳。』夫好摹倣古人。竊之似。則優孟衣冠。竊之不似。則畫虎類犬。與夫拾人餘唾妄自稱尊。孰若廿作偏裨。自領一隊哉？爲人不可以有我。有我則自持狠用之病多。孔子所以毋固無我也。作詩不可以無我。無我則剿襲敷衍之弊大。韓昌黎所以惟古於詞。必己出也。北魏祖瑩云『文章當自出機杼。成一家風骨。不可寄人籬下。』『孔子論詩但云。興觀羣怨。又云。溫柔敦厚是矣。孟子論詩。但云。以意逆志。又云。言近而指遠是矣今之詩流。有三病焉。其一塡書塞典。滿紙死氣自矜流傳。夫一全無蘊藉。矢口而道。自夸眞率。近又有講聲調。而圈平點仄。以爲譜者戒。蜂腰鶴膝。疊韻雙聲。以爲嚴者。栩栩然矜獨得之秘。各不知少陵所謂『老去漸於詩律細』夫何以謂之律。何以謂之細。少陵不言。元微之云。『欲得人人服。須教面面全』其作何全法。微之亦不言。蓋詩境甚寬。詩情甚活。總在好學深思。心知其意。以不失孔孟論詩之旨而已！必欲繁其例。狹其境。苛其規律。桎梏其性靈。使無生人之樂。不已愼乎？（未完）

兩堆芍藥花

（旭）

深綠色的兩堆。在門前的左右。幾枝白纖色的花。亭亭厲立在叢葉裡。顯出一種不可侵犯的樣勢來。一望便知是芍藥花了！

記得在初春的時候。薰風纔起。陽氣纔升。還有一種殘冬的景象。天下雨還覺着很寒。曇雲四佈。還覺着很慘。然而人人的心中。也早向光明之途上想呢！

後來桃花漸開杏花纔放。李花初白。楊花剛散。天下之風光妙景。從此的慢慢展開了。

現在習習的谷風。幽幽的小院。我叫牠是一個世外桃園罷！

在很高大的青皮樹下。柯葉茉戒。短直的重蘙的陰涼裡。蔭意寞窈。更有幾枝爬山虎。順著牆緣上到附近的房山上。這些物件。不過陪這搖曳悠然的巧樂罷了！

看牠的人不多。除我以外沒有第二人。每每心閒不過。不知費得多少時候。徘徊躑躅。詳看細揣。而讚嘆不已呢！

泛泛人海

樓上黃昏

（傑弟）

黃昏。扮裝了金黃黃的而麗。穿着深咖啡色的外套。從濃密的樹林復像漁人在海邊拖網地在展張他的紗罩。風從然吹得溫和。柔媚。抑使人心蕩且痛。目力的盡處。自然形成的田野。不知何人繪了這麼一幅無崖的圖案。綠的苗。黃的麥芒。小小的野花。偶然點綴幾枝追尋的妙齡女躑躅着！。

樓上的人。拖着蹣跚的步伐蹣跚的行。已經感到壓性率的夜幕壓迫了。

偏偏杜鵑在啼。驚鳥狂笑。合着這處傳來的鐘聲。深沉。淒涼。嚴肅打成一片。疑是置身在耶路撒冷的林中。

閑聊

（張蔭中）

人們究竟是屬那一種怪物呢？他們對於一個不幸者。總是喜歡嘲笑幾句。這好像他們固定的一種娛樂的方法？！他們或者是以爲嘲弄一個不幸者。

使其感到異樣的苦痛。然後覺得很開心。很滿足吧！

就拿我這回說罷。我自從失學後蹲在家裡二年多。一切苦惱憂悶。算是嚐夠了。并且這種無所事事。流氓式的生活。實在覺得有些討愧！本來要想找點事想做。一則無特殊能幹。更苦沒大門汲引！因此我幾經籌思。終于設理一個小營業。以資維持目前的衣食。并可取銷那流氓兩字的頭銜。

當我把這個小營業籌措就緒的時候。我就通知平素很關心我近況的幾個老朋友們。我以爲他們得着我這決有了歸宿的消息後。一定能爲我稱慶了。誰想這些人們的回信。整整出乎我預想之外。有的說『青年人得具有遠大的目標。忍耐艱苦。剷除荆棘。另闢一條光明的途程。邁向前去。以期喫盡了人間的耳樂果子。怎能戴上一幅灰色眼鏡。覺得人生是無價值。就甘心假商呢？你這種戀守桑梓的舉動。着實令人不佩服』。又有的說『你爲什麼這樣的脆弱？沒有向上的勇氣。來不來就把吃穿當作問題了。眞就如此沒希望嗎？眞就這樣甘心沒落嗎？如果不肯示弱。向前幹去。將來那老爺大人我們也可以當。高樓大厦我們我可以住。焉能眼光如豆。爲小營業葬送你的寶貴青春呢？還有用老八股式的說『丁斯字世。爲青年者。須改新社會造福國家。揚名聲於天下。顯父母鄉梓。豈可爲大腹賈。以了此生耶？』『這小子眞算沒出息。不想往當官爲宦。有勢有錢上求。可惜他爹那大頭錢白攻他念一回書了』—這是鄉里的一些老親友們。互相評論着說的。簡直是議論紛紜。莫衷一是。

哈哈。他們都給我弄些不關痛癢的新名詞來苛責我。嘲笑我。我覺得這改新社會。造福國家的大帽子名詞加在頭上。着實是不得了。我想帽子愈大中間愈空。我以爲切實得先救自已。把自已從苦悶徬徨立疏中救出來才算對。不然徒唱高調。又誰不會？況且唱高調的人。未必眞就有能幹—

我以爲凡事既然不能邁到高的方面去。不妨就先奔向低的方面去。那還比較站在歧途徬徨着的多。若不你永遠徬徨着。等到日落黃昏也來不及了。無論是什麼事業。是求其實行。爲商這也叫切實做人。一個人懸了理想的標準去追求。或者往往就得似是而非的目的。因爲他們的眼睛被自已的理想所迷。終于躊躇着—況且我又不是在至善至美的理想家。我只追求在至情至理中去做人。何況那將來是渺茫而遼遠的將來呢？

他們說我沒希望。來不來就把吃穿當作問題了。我說人生不是爲吃穿。又爲什麼？天下擾擾。無非都爲口腹而已！我是一個實際人。我不取大而無當的架空的奢望。據我個人的小經驗。天下事惟有腳踏實地一步一步的走。纔不至于失敗。遇着障礙的時候。我們不要希望一下就跳過去。跳的時候。包管你會跌交。最實際的方法。是摧着這阻礙前進。你逼牠退後。你自己進展。我不大相信。剷除荆棘。那樣英雄的口吻。試問你徒說着。眞就會能被你剷除嗎？

念書這件事。不一定是專爲當官發財而念的。就有品學的人。就是當上官發了財。也不準就高擺那去。我雖然不是沒當官沒發財嗎？但我現在算是生利份子了。家庭社會國家多有一個生利的人。就勝於多那一般飽食終日。徒唱高調。徒說大話的哥兒們。

固然是『人們因爲有希望在將來。就能生出勇氣來執着於現在』。可是我也並不算現在沒勇氣呀。作個小營業。想在正道裏取錢。不算沒勇氣。那麼就得整天的想做闊老富家翁。纔算是有勇氣嗎？朋友們須得知道。『名位有貴賤。職業無貴賤』。你們更得要明白世界上的事。沒有從坐在家裏炕頭上。想像就可以得着的。好像從前有個婦人和她丈夫說。『天下事未有不勞而獲者』否則。『子不爲盜。我即爲娼』那麼我既不肯爲盜。我又不願我女人爲娼。老天爺更不給我掉餡餅。所以我衹好眼光如豆。做個小商人罷！

朋友們。打破虛榮的心理。腳踏實地幹吧！如果身無長技而一味的徒喊高調。恐怕未來的時日裡。你們還不如現在我這個眼光如豆沒有希望的小商人呢。來買主了。不聊啦。回見！

六。廿八。寫於新台子驛廣濟藥局

梅柰爾阿麗絲和她的牧羊女

（宇沅）

在英國近代文藝界有兩顆女明星。一爲曼殊菲兒(C.Mansfield)一爲梅柰爾阿麗絲(Alice Meynell)。她們雖然早已享受那永久的靜寂了。可是直到今天。文藝界還天天想念她們曼氏的作品。在幾年前早已經人介紹過許多。想已無人不知了梅氏的作口呢？恐怕除少數研究現代英國文學者外。還沒曾有人注意吧。

梅柰爾阿麗絲她是一位詩人。同時也是散文家。所以她的詩裡常有散文的韻味。散文裡也常有詩的氣息。這是梅氏特點之一。她詩的工整和純潔。與她的人格有關。因爲她的性質常好靜默沉思。她的思想又常帶宗教之熱誠。所以詩中不知不覺地便染成這種風格了。這是梅氏特點之二。現在謹譯牧羊女(She Pherdess)一詩。以見梅氏的詩風格之一斑。伊詩如左。

牧羊女

她走着的這個婦人是我心愛—
一個牧羊的女郎。
她底羊群很莊靜。照顧得很潔白。
她保護牠們在睡眠的當兒。
她徘徊近郊的山谷和黑暗的鄉村。
平安和深邃。估據了她窈窕的方才。在晚上。這純潔的星星可以出現了。
她走着的這個婦人是我心愛的—
一個牧羊的女郎
她約束住她底小動物們在眼前。
雖然牠們暗中逃跑了。能補救。
她用她底靈魂來牽絆。
她走着的這個婦人是我心愛的—
一個牧羊的女郎。

我們將這首詩細心地讀了一下。眞有一種不可言說的美。他方字裡行間。沒有一處不蘊藏着純潔的精神。與熱烈的情緒。惜乎外國的詩用漢文翻譯過來。無論如何也不如原作滋味之雋永。這並非原作之不好。實在是翻譯的太學疏才淺了。敬請讀者原諒！（原詩見新月雜誌第二卷第六七號現代詩人十二頁）二〇六。廿九寫於行健廬

美人賦（以燕瘦環肥爲韻）

（戴雨田）

蛾眉帶翠。鳳眼梅妍。體態輕盈。腰圍嫋娜。髮如青絲墨染。面如桃花鋪紅。類似仙子婆娑。恍若嫦娥門媚。吳國嬌輕西施。漢家掌舞飛燕。

原夫爲美也。南國佳人。北地胭脂。蓮步輕移。惜憐迎風柔柳。秋波一轉。老愛引笑媚媚。沉魚落雁。掠人而掠月。閉月羞花。傾城亦傾國。淡掃娥眉。何用胭脂塗瘦。素服青衣。焉以鈴鳳帶頭。太眞嬌體綿綿。飛燕歌舞婉婉。文章有尋芳摘艷。硃筆有環肥燕瘦。若其薄倖也。命如紙厚。心比天浩。或因蠶絲淑女。難逢好逑少年。或因才藻佳人。騷賦斷腸詩篇。才輝有目下之災。昭君有和番之苦。梨花香淚。難搽難揩。污垢粉面。香金香環。

嗚呼噫嘻。紅顏薄倖。堪憐灰黯。名花茁麗。風雨殘摧。黛玉有葬花之惜。東坡有吟月之才。故梅館寂寞。不損獨占魁梅。金屋藏嬌。焉免淪落章台。救護潔白盛茂。玲瓏嬌肥投于慈光校。

廣陽電影院　四經路　七緯路

開演時間　每日二時・五時・八時・三場

今日開演　化一份錢　看兩套武俠片！

「蒙面大俠」「奉公守法」

兩部共十四大本　全部有聲

馬術高强——賽過野大騎斑馬、胆大包天——賽過三國趙子龍、使你精神活躍、使你胆力增强、

下期開演「新女性」　蔡楚生導演　阮玲玉主演

同時加演　阮玲玉出殯　新聞影片兩卷

聯華公司最近之全部配音傑作！

天光電影院　奉天大西關大街

價目　二角　三角　五角

今天開映雙片

雷電華公司繼猩猩王金剛後之傑作！

從金剛大鬧紐約述起、携金剛來者再赴荒島、發現金剛之子兇猛一如金剛、轉戰島上、怪獸盡殲、詎火山爆發、海嘯陸沉、小金剛亦不免於難！

殺全島之怪獸　墮大地以沉溺

金剛復仇

時間。二點。五點。八點。三場

銀壇宿將湯蜜斯最新偉構

奇俠救駕

環球公司武俠鉅片

醫話

爛脚了（上）

（姚紀彬）

脚癬的症狀。主觀方面爲奇癢或微痛。客觀的症狀。臨床時可分爲三類。

一。小水泡類。單獨生水泡的病人不多。大都病人是水泡和其他症狀同時發現。也有的先發水泡。後見他狀病人之手脚。易於流汗。水泡多生在二三四足指之側面。或指蹼或脚底。泡的橫徑大約有二三粍。稍稍高出皮上。用手一捫即知。泡內含有白色或微黃的水液少許。患者感覺奇癢。抓之過甚。損害皮膚。於是他菌可以侵入而呈劇烈發炎的症狀。

二。浸潤類。這種病人最多。病象也最較厲害得多。主觀症狀亦爲奇癢。指蹼間常見表皮剝脫。似久被水浸潤者因奇癢而抓傷。潰爛外界的化膿性球菌。遂得侵入發生劇烈皮炎。脚腫疼痛。且常流水。或結痂。甚至淋巴管及腺亦發生急性炎症。不便行走。日久不癒。

三。流汗困難類。病人所感之痛苦很少。既不甚癢。亦不甚痛病者多在脚底。少有流漢之時。皮乾脫屑。甚至裂痕。冬日較夏季尤重。屢年不愈使病人。非常煩惱。（未完）

匪中生活實紀（四四三）

（達川）

陳宣公之世。敬仲而奔齊。嬀姓育于姜。卜鳳得其妻。成公午靈世。幾乎爲楚縣。哀公弱之世。子招乃肆變。楚靈王滅之。以封其棄疾。其後逾五年。惠公始得立。至二十四君。滑公而名越。六百有餘年。終爲楚所滅。吳國始太伯。仲雍與乃俱。周章而受國。仲別乃封虞。壽夢初稱霸。始乃用兵事。賢哉名季札。讓位而不居。闔閭弑王僚。賊用於專諸。破楚入郢城。實以伍子胥。歷二十一君。夫差而輕越。越乃竟沼吳。年逾六百。越祖名無餘。乃少康之嗣。歷殷而至周。已二十餘世。迨至於允常。始拓其土宇。勾踐則滅吳。乃爲世盟主。復傳至七世。而至於無疆。爲起伐强楚。兵敗而滅亡。迨闔君之搖者。從漢而入關。漢興之後。乃封爲越王。惠帝復更封。東海王是居。武帝滅之。列郡入版圖。楚國爲羋姓。文王師鬻熊。乃受成王封。始僭稱王者。厥爲名熊通。莊王乃稱霸。問九鼎匈匈。平王殺伍奢。屍鞭山於吳。昭王而復國。以鄀爲建都。懷王爲從長。受秦紿走死。襄王娶於讎。曾不知愧恥。歷年逾八百。九十而有餘。君傳二十四。曾不知愧恥。

點滴

（堅石）

沉着！毅力！乃青年不可少的精神。○

社會事事。嚐甜苦辣。全備

社會小說　財色婚姻（三一七）

（儒丐著）

二十三、結婚以後之種種

於是他那聰明伶俐的腦筋。又來與他助力了。他不但沒有一點爲難遲疑的樣子。反倒笑着向澤民夫人說。

『便是您不提。我也不能把這事忘了。但是您知道我這次旅行。是怎樣回來的嗎。』

澤民夫人見問。冷笑一聲說。

『我知道你是怎樣回來的。我又沒給你去看家。左不是你們倆。和你那連襟夫妻兩。個在外面胡作了十幾天。把錢作光了。纔回來的。』

金珠見說。笑道。

『不是這樣。我們本想到西湖……』

澤民夫人不等他說完。早又笑了笑說。

『到西湖去？本來有錢的貴族。新結婚。都應到那里度蜜月。那多美呀！』

金珠雖然知道澤民夫人對於他們的旅行。太不滿意。只是他依然還是笑着說。

『可是我們沒有到西湖。纔到天津。便跑回來了。』

澤民夫人見說。忙道。

『喲！沒到西湖就跑回來了。這你媳婦能樂意嗎。你爲什麼不給我來信。也好給你滙幾個錢去。』

金珠說。

『不是因爲沒了錢。是稅關用急電把我調我回來的。』

澤民夫人見說。不是方才那等譏刺口吻了。早是很莊肅的驚問道。

『什麼。用急電把你調回來的。我可告訴你咱們家可不是無名少姓的人。現在雖然沒了你的父親。恢復門庭。可賴你一人了。不問官事私事。如果你若是有了什麼污損名譽的事。不但你母親不答應。便是我。也不能認得你了。你說爲什麼。在假中把你調回來。』

別錄

讀經（下）

（熊十力）

再說人而不爲周南召南。何故便成面牆。我三十以後。漸漸識得這個意思。却也無從說明。這個意思的豐富淵微。在我是無法形容的。向郭莊子注。所謂彰聲而聲遺。不彰聲而聲全。就是這般滋味。如果要我强說一句。我只好還引夫子底話。道不遠人。人之爲道而遠人。不可以爲道。這話意義。廣大精微。孔子哲學的根本主張就可於此探索得來。他確是受過二南的影響。話雖如此。但非對孔子底整個的思想有甚深了解的人。畢竟不堪識此義味。我又可引陶詩一句。略示一點意思。就是『即事多所欣』一句。試讀葛覃采蘋諸詩。潛深玩味。便見他在日常生活裡。自有一種欣悅和適勤勉溫柔敦厚莊敬日强等等的意趣。現前具足用不着天國與涅槃來安慰。我們讀二南可以識得人生的意義與價值。大步走上人生的坦途。直前努力。再不至於面牆了。這是孔子所啓示於我的。

孔子論詩是千古無南。唯孔子以他底理境。去融會三百的理境。唯三百篇詩是具有理境的詩。才能引發孔子的理境。這兩方面的條件。缺一不行。

我想我個人前後讀詩經和論語的經驗。我深信讀經之難不僅在名物訓詁訓詁。弄清了。還不配說懂得經。這是我今日鄭重向時賢申明的苦心。

至於中學應否讀經底問題。我不願費言說。不獨青年學生難得懂。而教者實難其人。假設有好教員。四書也未嘗不可選讀一些。如我們知杭州私立淸波中學。經袁心燦蔡禹澤張立民幾位先生酌授四書（於學生身心。很有補益。不過諸位先生都是躬行君子。學生自然觀感而化。（完）

無論是誰都有候試的資格。

受點水之恩。應報以湧泉！

東安電影院　自用電話三五四二　南市場

今日開映

上海天華影片公司偉大出品

理想的科學

婁倫　衛道明　主演

本片鬬法・幕幕驚人・奇怪異見・龍虎變化・山崩地裂・水躍石飛・顚倒乾坤・神奇幻術・

九星日鑑

七月五日　舊六月五日

金曜　壬午　佛滅　建　牛宿

▲一白之人、此日發展雖遲、然勉勵幹去則吉、乙丙戊吉、▲二黑之人、運氣發展諸事有望、開幕結婚均吉、庚辛壬吉▲三碧之人、運氣似乎强大、然於中途易受挫折、丙庚戊吉、▲四綠之人、宜勿逸到來之往運、非堅實幹去不可、戊乾癸吉、▲五黃之人、皆越過辛苦而漸次赴吉運之日、乙辛壬吉、▲六白之人此日由不注意中發生過誤、前進則凶、乙未辛吉、▲七赤之人、不空想最堅實的去幹最吉、巽未壬吉、▲七白之人、諸事順調發達、基礎愈成堅固、甲辛壬吉、▲九紫之人、是日若爲忠實正直、則遇提拔、希望漸次成矣、丙丁癸吉、

▲勘誤　昨日（四日）本版『隨園論槪觀』題目。係『隨園論詩槪觀』題目之誤。合亟更正

認明商標以防假冒

前北京內務部立案 北平實業廳註冊
國民政府全國註冊局 中央衛生試驗所化驗
國民政府實業部註冊 國民政府內務部立案化驗

上海韓奇逢大醫士黑鷄白鳳丸

黑鷄白鳳丸主治功效、經血不調、起前錯後、行經腹痛、發燒心忙心跳、白帶過多、久不生育、子宮寒冷、腰腿筋骨疼痛、或久患小產、腹內有塊、病者頭迷四肢無力、胸膈膨悶、或飲食少進、夜不安眠、睡多惡夢者、行經血色不正、或紫塊成及淡紅者、以致氣虛瘧嗽、喘時愈時發、凡犯經血如同邪病、因患生氣或房事所傷、以致崩漏者、可午前發燒者、凡患經血各病症、均宜服之、購買時切記

價值 上海韓奇逢大醫士之黑鷄白鳳丸、行銷全國、遠近馳名、到處歡迎、有口皆碑、功效偉大、非一般普通婦科的藥所可比

韓奇逢黑鷄白鳳丸

特長 黑雞白鳳丸、是上海韓奇逢大醫士用化學配製成藥、粒小而效大、外掛糖衣、容易吞服、不像密丸子腐敗、故而特長

區別 黑鷄白鳳丸是普通的局方、黑鷄白鳳丸是上海韓奇逢大醫士所發明、他人不得做造、其眞正的上海韓奇逢大醫士黑鷄白鳳丸是長方黑匣、盒前面有黑鷄白鳳丸之商標、並中央衛生試驗所化驗、韓奇逢藥房有限公司字樣、後面有韓奇逢之像

▲購買黑鷄白鳳丸者萬分注意

託人代買或通函購買、要緊記準上海韓奇逢大醫士配製的、是萬無一錯的、否則就是冒牌假藥、不但服之無效、反有性命關係也、外埠函購直接向就近各分公司函購可也、注意定價每盒國幣五元、每打五十元、總發行上海英租界芝罘路二百卅一號韓奇逢藥房有限公司

滿洲分行

奉天商埠南市場商埠大舞臺東南十二緯路福寧里 韓奇逢藥房有限公司
新京商埠四緯路二百十號 韓奇逢藥房有限公司
營口永市街一百二十號 韓奇逢藥房有限公司
安東中富街弟兄藥房內 韓奇逢藥房有限公司
哈爾濱道外純化街八十七號歐亞大藥房內寓

大連市西崗平和街四十八番 韓奇逢藥房有限公司

韓奇逢藥房有限公司

奉天分行遷遺聲明

啓者敝公司奉天分行、現亦遷於奉天商埠地南市場商埠大舞台東南十二緯路福寧里、如有購買葯品及其他事務者、請至該處接洽可也

丸見屋毛絲店廣告

兩洋新時衣料莊
鄙店開業以來、價格低廉、品質優良、深蒙顧客歡迎、今又購到大批新頭各種衣料、定價克己、賜顧諸君請早臨
奉天新市街北門入口東塲 **丸見屋毛絲店**

哈佛司

「振動不感錶」
樣式新奇 機械堅固 走時準確 定價低廉

合名無限公司 **森洋行**

本行 奉天春日町八番地 電話日長二〇三一、三七二一番
分行 大連連鎖商店街 電話長四一三一、四一三二
分行 新京中央通四八番地 電話長三八七三番
分行 哈爾濱地段街一〇八號 電話六五六〇
出張所 遼陽一辛町六九番地 電話一〇

可誇於世界之和漢洋醫學三味一體的權威

痰喘咳嗽一服除根

本藥崇治無論如何難症之痰喘咳嗽、亦必使其除根、誠名藥也、原料係以高貴藥材所配製、基於學理、以東西兩洋醫術之最高技術、而精製綜合之藥也。故不特苦於長年慢性痰喘咳嗽等病者、服之自奏神效、即急性之目下患病中者、祈購買服用一服、立刻便可除根、使咽喉轉佳、其樂陶陶、而本藥治療時、決無變成肺炎、肋膜炎、肺結核等惡症之虞、是以博得佳譽。

日本東京市藤井總鋪前景

註册商標

患左列病狀者、即祈服用之

龍角散適應病症

（痰咳）凡頑痰不化咳逆不止之人
（痰喘）凡痰咳塞喉呼吸困難之人
（頻咳）凡咳嗽頻發不能安眠之人
（流感）凡因流行感冒患咳症之人
（肺癆）凡肺患癆症咳嗽無力之人
（帶血）凡痰有臭氣時帶血癥之人
（失音）凡聲音嗄啞咽燥喉痛之人
（老人）凡老衰或病後之虛勞咳嗽
（小兒）凡小兒之疫咳及麻疹咳嗽

又其他呼吸器官疾患之痰喘咳嗽、亦能巧妙根治、無論如何之難症、若能繼續服用一二星期、必能痊癒、而享健康者之幸福云。

藥價

二日半分 二十錢
四日分 三十錢
八日分 五十錢
十八日分 一圓
四十日分 二圓
六十五日分 三圓

▽各地藥房皆有出售△

請注意有開祖三百年之悠久歷史與信用、齎與醫學界多大殊之『藤井』名義及商標爲何。

總鋪 東京市神田區豊島町
株式會社 **藤井得三郎商店**
振替東京九一番
電話浪花(67)〇〇八九〇二五〇

總發售處

大連浪速町 哈爾濱八站南馬路 **日本賣藥株式會社**
奉天浪速通 新京日本橋通 **井上誠昌堂藥房**

代發售處

大連 華泰藥房、同 華西藥房、同 同春藥房、同 德記西棧藥房、同 同德藥房、同 康德記藥房、同 德記大全棧藥房、同 廣生堂藥房、同 德記老棧藥房、同 仁堂藥房、同 [illegible]藥房
金州 德興藥房、同 東信藥房、旅順 康德記藥房、同 亞洲藥房、同 仁德堂藥房、三十里堡 天志順成藥房、普蘭店 志義成藥房、同 康德記藥房、皮口 集義生藥房、城子疃街 保和春藥房
瓦房店 永泰興藥房、同 康德記藥房、蓋平 咸春堂藥房、同 盛記號藥房、同 德生堂藥房、芝罘 山東藥房、威海衛 生生堂藥房、營口 泰東藥房、同 興亞藥房、同 保興長藥房、同 中西藥房
大石橋 長生堂藥房、海城 華西藥房、同 和發福藥房、鞍山 同仁堂藥房、同 保健堂藥房、遼陽 誠昌堂藥房、同 義和堂藥房、同 東英藥房、同 興華藥房、同 永春藥房、安東縣 一木藥房
撫順 廣生堂藥房、同 信仁堂藥房、本溪湖 多久島藥房、奉天 新新藥房、同 金城藥房、同 大吉藥房、同 大同藥房、同 百投興業公司、同 大成藥房、同 兄弟藥房、同 愛生藥房
鐵嶺 積盛興藥房、同 德泰堂藥房、同 永生藥房、開原 義和堂藥房、同 福壽藥房、同 東亞藥房、同 世界藥房、四平街 蘇生堂藥房、同 同生堂藥房、同 岸發瑞藥房、公主嶺 大和口藥房、同 佐藤宏濟堂
鄭家屯 東英藥房、洮南 永和堂藥房、同 和發順藥房、新民 和發同藥房、通化 和盛增藥房、西豐 積盛和藥房、莊河 廣生興藥房、新京 安達藥房、同 大中西藥房、同 五洲藥房
同 新華藥房、同 福華西藥房、同 義和謙藥房、同 羅廷藥房、吉林 德育生藥房、同 五洲藥房、同 中西藥房、同 華西藥房、同 亞洲藥房、同 和發徐藥房、[illegible] 永濟堂藥房
張家灣 華西藥房、哈爾濱 寰球藥房、同 泰華西藥房、同 亞洲西藥房、同 華美藥房、同 永德堂藥房、海倫 天豐恒藥房、大黑河 宮崎藥房、齊齊哈爾 富山堂藥房、同 中西藥房、同 五洲藥房
同 世界藥房、望奎縣 天和長藥房、拉哈站 華英藥房、安達站 衛生藥房、拜泉縣 中西藥房、錦縣 天長堂藥房、同 順德堂藥房、葫蘆島 昭和藥房、凌源縣 田中藥房、同 萬興藥房、同 永昇堂成藥房

旅客船海晏號 遭匪射擊

【哈爾濱】旅客船海晏號、於二日午後十時半頃、當將到三姓之際、約有四十名匪賊之射擊、但急航平安開至三姓、某時船役雖負傷、幸無生命之危、乘客亦平安、當此治安恢復之際、實爲少有之事、

省署建築 東興橋

【黑河】省市背倚大江、西南一帶、多起伏不斷之丘陵、當夏雨連綿時、西南一帶之山水、須循街市而流入大江、街之東端、舊有東興橋一座、然以年久失修、溝渠淤塞、每逢山水暴發、街東遍成澤國、行人大感困難、省公署爲改善市政、對此極爲重視、曾一再提議、籌資七千元、建修此橋、於月前即入手測量估計完畢、現已興工建築、將舊有溝渠另行挖掘、用洋灰舖成水道、上浮鐵楔、盖以洋灰、而成暗溝、山水之來、由地中通過、街東行人當永無困難之虞、竣工之期、已不在遠云、

各界祝縣長母壽

【賓縣】縣長李春魁氏、向有孝親之聲譽、今於古歷五月廿八日、爲老太夫人七秩晉一之壽辰、業被各界聞悉、早有籌備、今逢是期、各機關法團學校、紳商軍警團隊民衆等、恭送壽帳壽品頗多、上午十二句鐘、男女來賓立於壽堂前、行祝壽典禮、來賓代表致祝壽詞、李縣長致謝詞、禮畢設筵招待來賓、日滿來賓盡歡暢飲、非常之熱鬧云、

警署協助度量衡

【海城】縣公署、前曾通飭二五各區警察署、爲前據張芝山等呈請、擬在牛莊析木城等處、設立度量衡分銷處、仰各該警署、得隨時加以協助云

哈爾濱鐵路局 滿人職員待遇

【哈爾濱】哈爾濱鐵路局管內之滿人職員、現在有一萬二千名、在此中主任係級以上者及由接收廢止之理事會、幹事會、財務處、商務處等職員、已於三月廿三日、正式發令、分配於各部署矣、但其他大部分、尚未至正式發令、對現在之部署、亦在參考者、當局目下、對此等滿人職員之正式發令、及人材調查、在急於進行中、雖於六月廿三日、即正式決定、但因向各部署分配、應用適材適所主義爲根本原則、並不免職一人爲方針、在現下雖過剩、但在本年中、淸辰黑河間、共他一、二新線、已將開通、即行向該方面分配之、再此等滿人之薪俸、在舊北鐵時代之金盧布、改爲國幣、於實質上減少三成、關於退職問題、及將此等減低與國鐵相同等問題、當局在秘意調查中、無奈沿線各地之物價、指數甚高、且在參差不齊之狀態、故誅期實現頗困難云、

癩預防協會討議 進行事項

【大連】滿洲癩病預防協會、爲救濟日滿病者、定設療養所等情、二日午後四時頃、召集市內四警署當局、方面委員社會事業家、及日滿關係者五十餘名、假市役所議員室內、開催協議會、討論事項如下、

一、關東州滿鐵附屬地、以及全滿洲國內之日滿患癩者、行以詳細之調查、及其調查方法、

二、關於癩療養所之設置諸種事項、及設備經費之募集事項、(一)寄附金額之額數、(二)寄附金募集人員之選定、

三、癩預防協會之設立具體案所需之維持費、從務役員事務所等、

該療養所之設置、係目前之急務、且當滿洲之發展、人口之激增、今後患者、將隨之而日增、是以預防事、須亦隨之而積極進行、實現後、亦爲日滿人之福音云、

小學校長會議

【大連】民政署學務課、於七月三日午前十時起、召集管下所屬之各小學校校長、於市內早苗小學校講堂內、開催小學校長會議、當日除討論一切教授事項外、午後一時起、重集管下各小學校長二十五名、浚往年之定例、於柳樹屯、金州嚮水寺各山清水秀之各勝地施行夏季聚落、關此施行方法先行討論云、

賜發詔書開大會

【賓縣】縣長李春魁氏、日前奉省令召集會議、已誌報端在省會議事畢、蒙皇帝陛下賜發詔書、李縣長昨於廿八日、捧詔回縣、今即廿九日、召集各機關、各學校、民衆等、齊集縣署、上午十一時、開賜發詔書大會、(一)振鈴開會、(二)向國旗行三鞠躬禮、(三)奏樂、(四)唱歌、(五)縣長捧讀詔書、(六)向詔書行最敬禮、(七)向西行最敬遙拜禮、(八)縣長捧發詔書、各校長捧領詔書並攝影、(九)縣長講演、滿洲國皇帝陛下東渡、與日本天皇陛下之親善、望我官紳商民等、努力日滿之親善云、

王緝私局長履新

【望奎】硝磺局、因經費不足、於去歲十月間改爲辦事處、於二年五月十八日、奉新京總局令、仍將辦事處、改爲分局、委王文章爲局長、該局長已於五月廿八日、到望履新、整理一切、將來硝磺發達蒸蒸日上云、

取締未驗查冰糕

【西安】西安縣街市中、每至天氣暑熱時、即有各小商叫賣冰糕、該種食物、非不可賣、但須經縣公署警務局保安股驗查、發給許可、方能售賣、現在竟有未經驗查之小販、私賣冰糕、警務局保安股長王鍾璞第一署長盧士傑、現正在嚴行取締、以重衛生云、

召開鹽務講習

【營口】鹽務署於上月廿五日至二十八日、招集管下赤峯支署、各場務局、及各緝私局之會計主任卅餘名、開經理事務講習、關於新制定之會計法規、及經理事務辦理、詳加指導、一掃從來之包辦主義、今後關於新法規施行、及會計事務辦理、經此一番煥發、將來確有非常效果之實現云、

彭旅長剿匪凱旋

【遼源】駐防遼源騎兵第三旅旅長彭金山氏、前於陸月十一日、率隊出發剿匪、迭與匪帮交戰、連戰皆捷、茲者該旅長、已將胡匪剿滅、故於七月三日、該旅長率隊凱旋、當於進衙之前、本邑各機關領袖、及各團體併商民各界、均皆迎至郊外、該旅長與歡者、攜手爲禮、畧事寒喧後、即行帶隊進入防所云、

本溪災民福音 民部賑粮運到

【本溪】參事官堤健太、及前任石川參事官、爲救濟縣邑災民、曾赴京民政部請求賑給業蒙准照、撥發紅粮五百五十六石、日前縣署奉令、該項賑糧、改發鶴印面粉(撫順煤坑勞工常食品)三火車、計四零九五袋、現已運送到縣、上月二十七日、救民委員會、第四次常務委員會議、議決以所發面粉、不適於災民食用、設法出售、換買紅糧、當委託宋會長劉局長、負責趕速辦理、此眞我縣災民之大福音云、

教育會開幹事會

【西安】奉天省教育會西安縣分會、曾廷翰會長、以轉瞬即屆暑假之期、所有教育界應興應革之事項甚多、教育會欲有建議、必須先有議案之預備、以此之故、於月二日、在女子師中校、召集該會中評議幹事各人員、開聯席會議云

促進日滿華親善 北平同學會已來滿 赴各大都市巡迴講演

【大連】負有日滿華三國親善重責、來滿隨市講演之北平同學會語學校、滿洲講演旅行團、於二日共乘天潮丸來連、率導者爲教師池田孝導氏、率同學生四名、一行皆操中國語、定在滿洲哈哈爾、哈爾濱、吉林、撫順、奉天、安東、大連、旅順、以及滿鐵沿線各大都市、巡迴講演、登陸後、即往市內各機關拜訪云、

時疫流行季節中 警署嚴拿僞醫

【大連】大連署、向爲取締庸醫殺人、曾已調查市內營業中之醫師、凡無官署之許可、開張營業施藥醫療者、概拘禁而廢其營業、自風行以來、一般巧騙民資之賣藥者、以及不學無術之自稱醫師者、皆埋頭絕跡、一時之庸夫愚婦、亦免被其害、近日來因有時令之流行、僞儀等歹徒、又乘隙而起、以僞投機之業、雖不敢明目張膽、賣藥弄術於市內、如市外諸貧民窟中、以及各偏僻鄉村、時見三兩結夥、攜帶各樣醫具與藥品、出入於野村農戶、花言巧語、自誇於婦女之間、無智之輩、動則陷其詭計、中其欺騙、遺害至甚、其惡已極、况誤投藥品、不惟無益於病、反喪性命於彼徒之手者、亦時有之、注重人道、關心民命之爲民牧者、除嚴重查拿外、並告戒一般、愼勿陷其欺騙云、

有夫待嫁私結情人 腹結珠胎竟爾潛逃

【大連】市外黑石礁居民、蔣運利、現年四十六歲、係六年前、由山東故鄉還來者、妻王氏、久染宿疾、一床不起、膝下僅生一女、乳名梅兒、年已双十、幼已許配同村李姓、自别故土後、與李家斷絕來往、僅有書信、近來蔣以圖生維艱、且老妻患病不起、已身以漁爲業、朝出夜歸、一切家務、僅賴女兒代掌、病妻亦依女兒侍奉、故夫妻不能稍離女兒、豈自思母病深重、愈日無望、父以生活奔忙、置婚事於度外、似此相延不免誤過青春、容韓獨守、不堪寂寞、常抱嘆息、但以處女自居、須重廉恥、又不能啓之於双親、每日悶悶不樂、偏有色徒趙連祥者、現年二十四歲、家貧無妻、比鄰而居、朝夕相會、見梅兒色絕、且家無三尺之男、以機可乘、遂由調情、觸動梅兒之春心、花前月下、常赴幽會、梅兒以處女之身、年有情戀、遂鍾情傾心於趙、早以終身相託、置双親於不顧、視前婚如烏有、兩情交接、如膠投漆、久之卒至珠胎暗結、腹大便便、父母略知其事、梅兒亦無法推委、今已懷孕五月、行將臨盆、梅兒自知醜事難免、二日夜束裝一切、一去未返、繼又訪得趙某亦無踪、因知二人早有密約、双双潛逃云、

倫兒竇贓物遇警

【大連】倫兒徐久頤、現年二十七歲、因家貧無職、不習正務、致走異端、先後盜案累累、未曾一發、客月二十八日午前十時頃、特至西關東關街一氏處、盜得衣服及金品等數十件、約價值二百餘圓、一日意質之入當舖、變以金錢、亦是餓運不佳、被警撞見、捕入牢獄云、

金省長二日歸省

【黑龍江】江省新任省長金璧東氏、自抵任後、旋爲報告一切、業於上星期內晉京、最近業已公畢、并受商會之敦請已定於月之二日返省、以資解決反省運動、藉處理省內要公云、

劉股長參觀回署

【西安】西安縣公署總務科庶務股長劉書禹、因欲庶務事項、達到最美最善之地步、奉縣長令往海龍縣公署、參觀該縣之庶務事項、以爲他山之助、劉股長於一日回署云、

理善會辦理募賑

【礦子山】距本站西十八里李三店鎮、附近居民達數千戶、現值青黃不接之秋、農民缺食者、十居八九、溯厥由來、皆因去年農產不收、本年錢法奇緊、生財無路、有以致之、茲經大滿洲國聖道理善聯合總會、龍江省李三店第一分會長王仁邠氏、見及民食堪憂、提倡拯救、大發惻隱之心、曾與該鎮地方官商、妥善籌劃、并又聯合同志多人、開會討論、積極籌備、聞已呈請該管警察署轉呈、候核准後、即可實行辦理募款開賑矣、若該會長及各職員等、均屬急公好義、凡被共澤者、應如何感德云、

林甸商會舉會長

【林甸】商會正副會長董事等二十四人、任期屆滿、經董事會議決、規定於六月二十七日、舉行改選大會、有選舉權、及有被選舉權者、共爲八十六人、除二十二人放棄選舉權外、計於是日十時、陸續到場六十四人、官憲方面、有縣公署實業股長、城內警察署警長、來賓方面、有農會代表、及本報記者、首由前任會長孟子揚、致開會辭、略謂今天是本會第七屆選舉之日、鄙人在上屆、被選爲會長、自慮才輕任重、輒生惶懼、幸賴同事諸公、和衷贊助、得無過失、現值任滿之期、亟宜退讓賢能、以期促成會務之進展云云、選舉董事、由該會陳坐辦放票、有選舉權者、各就印像中景慕人才、先後填註、投置匭中、事畢、於衆目睽睽之下、啟匭檢票、當選董事、除張品卿一人、計願棄權外、計姚廷選、王雲書、孟子揚、吳殿奎、劉緒珊、楊子和、劉子毅等二十四人、繼由二十四名董事、選舉會長、結果、姚廷選以十三票、當選爲正會長、王雲書七票爲副會長、孟子揚、劉緒珊、楊子和三人、爲特別董事大會決定、然後由新任會長姚廷選致辭、語意極盡謙遜、各界祝辭、閉會、全體攝紀念影、旋由新舊任會長招待之下、齊集聚餅村飯店開筵、席間賓主交歡、直至下午四時許始散云、

私煙館亟應取締

【通化】鴉片之毒、甚如猛虎、大者傾家蕩產、小者喪身敗名皆是、其害非淺鮮哉、業誌前報、本邑各地、如西關某某、如東南壩裡壩外、如某書房某某、終日煙鬼、三五成群、二三結黨、連絡不絕、實妨礙非淺、望當局者、嚴爲偵查、務將私開煙館者、拘捕罰辦、以淸地方之治安可也、

舊紙幣即行作廢

【延吉】滿洲建國之伊始當局、爲整頓國法統一幣制、即首先成立中央銀行、限期收回舊政權時代發行之各種紙幣、俾無告商民、免收無形損失、致收回期限業、曾公佈寬展、迨今止一日、俟後即作廢紙、今値星期休假之日、而中央銀行、爲優遇商民起見、於今卅日即星期日、仍然照舊兌換、以免商民蒙損云、

縣署午日辦公

【遼陽】邑縣公署內一科四局、各部之職員、均於七月一日起、遵國務院令之規定、下午停止辦公、以資消此盛暑、至八月末日爲限、但遇必要事務時、派有値日人員、負責辦理、以免遺誤要公云、

監獄公務太繁忙

【遼陽】邑監獄因時屆七月一日、遵國務院規定、應於下午停止辦公、以資休息、奈因現在該署公務紛繁、辦不勝辦並値此年度末日、諸般均須結束、倘下午停止辦公、必得多延時日、殊形玩忽、李監獄長有鑑及此、特於下午、暫册辦公時間二小時、以資辦理、待將諸務辦淸、再行遵照院令辦理、以免遺憾要公云、

王科長訓練歸來

【遼陽】邑監獄文書長王則起氏、本年二月間、奉命赴新京司法部法學校、附設之刑務官訓練所、入所訓練、當時收發部李文英、一同前往、現在四個月之訓練期已滿、學業各有進步、業於前數日考試完竣、又赴旅順等處刑務所見習、現已完全成功、於月之一日早車返署任事、一般同寅、舊雨見面、莫不鼓掌歡慶云、

鼓樂工資准增漲

【海城】本城鼓樂業、代表李恩時等、前曾呈請縣署、爲以値此百物飛騰之際、擬增漲工資、而縣署據情後、當即通飭商會、查核情形、當經該會詳查其覆公允、前已由縣示該代表等照准云、

妓女慘被燒死! 住客亦燒傷斃命 情節離奇內容複雜

【黑龍江】省垣永安里四等妓館全樂堂、妓女崔寶玉、現年廿三歲、河北省保定人、忽於六月卅日上午四時許、竟被火燒死、同時共屋內、尚留有熟客、名趙海亭者、考查其情節、似趨於離奇與複雜、茲將當日慘事發生之先後、經過情形、及一般街談巷議者、分列於左、

當卅日午前四時許、慘事未發之先、有該妓館之司賬先生梁某、於適時出外小解、陡見妓女寶玉之門窗等處、青烟彌漫、情知有異、當即急呼着火着火、嗣將同屋之夥友等、均皆驚起、羣至寶玉之門外、立將寶玉之門踢開、進屋後、則見烟火滿室、妓女寶玉、身臥火堆之中、被褥衣物及帳子、均成灰燼、烈火熊熊、猶在燃燒之中、一方其住客名趙海亭者、週身亦被燒傷極重、身在地下、衆人睹此慘狀、遂一齊先將火救熄、然後將被燒之妓女及住客二人、抬至慈惠醫院救治、後經該院山本院長、診斷之下、謂妓女之火傷業已歸心、已無法救治矣、旋又抬出至滿鐵病院、甫至、妓女寶玉因傷重斃命矣、同時趙海亭、亦入滿鐵病院救治、迨至午后五時頃、亦已因傷重、救治無效身亡矣、

事發後、該妓館、當即往報該管警所、劃經該管之永安街分駐所、劉所長帶同警士、前往肇事地點勘查、同時南區警署司法係所署員、亦齊警前往查看、查究其起火之原因、奈於事發後、該妓館爲救人起見業將屋內秩序及原狀、均已齊亂致無從查考、惟於燒燬之物件中、搜得濱津油瓶一個、一方燒殘之物上、均帶有濱津油之氣味、由是而知濱津油瓶、實爲起火之重大原因也、擬測其起火之原因、係於是日晚間趙海亭於住局之先、曾拿去濱津油一瓶、而爲妓女擦衣上之油呢者、迨二人上床睡覺後、或係將油瓶碰倒、洒於被褥之上、然後彼等吸食烟捲、將烟捲頭不愼、落於被上、致釀成此決之慘禍、但擬一般街談巷議者云、該妓女寶玉、除趙海亭爲其熱客外、尚有一花園中之說書場內之打洋琴者、亦係其熱客、後因寶玉、熱趙時有冷淡態度、因而趙某爲醋勁所支蹄、竟出此等慘毒手段、而置妓女寶玉於死地云云、但此說雖似近理、奈無相當証據、且火發時、又無人目睹、故不敢忘加臆測也、總之彼二人、業已先後死去、即使其中另有隱情、然以人死不究論、其功其過、亦可兩相抵住矣云、

撫順驛商會 開書畫展覽會

【撫順】留學東瀛美專學院、學成歸國、浪遊南北、久享盛譽之名畫家丁羽南氏、携帶平生得意作品多件、因觀光國都、道出撫順、驛商會長佟惟晉氏等、以名人傑作、稀世難逢、因礙商丁君征驂小駐、易絹換鵝、仍結翰墨之緣、炫玉披沙、特開展覽之會、是以於月之卅日、特假驛商會樓上、禮堂中公開珍品、任人參觀者、故埠內官紳各界、知名之士、一時往觀者大有人在、至下午六時閉會、微聞成績頗佳、此雖先生啓櫝出珠折節之心、亦我埠人士、投桃贈李、聯盡地主之誼、所致也云、

召開教育局長會議

【安東】本埠省公署教育廳孫廳長、日前晉京、拜領皇帝頒賜詔書、業於昨卅日返安、茲聞該廳長、擬將招集安東省下各縣教育局長會議、除會商教育事項外、並同時舉行詔書傳達式、現正計劃之中、其日期、約於七月初旬云、

組織東京視查團

【安東】本埠教育界消息、鑒於東隣日本政治完善、教育發展、爲效法借鏡、擬由縣公署及教育局、共同組織視查團、以期實地觀光、將來遵照改善目下正在計劃中、預計下學期開學後、即可實現、參加者爲縣署及教育界人員云、

天合興匯兌莊被

【安東】日來青紗帳起、四鄉匪勢、異常猖獗、是以警政當局、對之特別注意、並由警廳派出多數警官、維持市內之治安、孰料於此警備森嚴中、於六月三十日午後六時三十分、本埠中富街天合興匯兌莊、竟以被搶聞、當闖入匪人一名、手持八音手槍、進門後、即威迫事主、當搶去國幣一千元、金票五百[illegible]元、搶畢即奪門逃去、及報告警所、匪已杳如黃鶴矣、

五區吳巡官 在鄉擾農民

【鐵嶺】五區鮑家岡子警署吳巡官、於前日協助區農會長、赴各村改選村長時、對待鄉民、不論是非、不講曲直、一致混橫、非打即罵、於本月廿六日至達連屯村、因會員李某亦該村之首戶、來投票稍晚、先行侮罵、後加毆打、至各村會吸食鴉片、供稱不足、即借詞刁難、如此行爲、不稱巡官之職、該本管之局長、何不嚴厲管束乎、

為宣揚日滿實業 實協組織通譯班

【大連】日滿實業協會滿洲支部、因鑑於滿洲建國後、中外諸實業及各界團體、來滿視察者、絡繹不絕、該等外人、初入滿洲、關於言語及風俗人情、毫無洞悉、爲藉機發揚實業、誘致該外人旅團計、會準備通譯班、以爲彼等外人之便利、關此之組織、一日午後四時頃、假大連商議會內、召開創立茶話會、進行一切云、

欠資郵件改收郵票

【安東】本埠郵局消息、郵政局、向來對於未貼郵票、或郵資不足之郵件、均徵收現金、聞已經交通部規定、對於以上各情形、嗣後一律改徵郵票、自一日起、一律實行云、

體育欄

第六次滿洲田徑賽 撫順舉行大會誌盛 (續)

▲高欄(一)二宮(鐵工)十六秒九、(二)遠藤(鞍山)(三)王茂勝(工專)▲鐵餅(白石)(鞍山)三五米七一、(二)[illegible]二宮(鐵工)(三)加藤(鞍山)▲五百米(一)永井(鐵工)四分三九秒二、(二)栗山[illegible](同)(三)長岡、(山)跳遠(一)佐藤(四平街)六米四〇(二)二宮(鐵工)(三)加藤(四平街)八百米接力(一)開原、(青木、山本、鄭、高島)一分三四秒五、(大會記)(二)四平街(三)工專(四)鐵工▲三千米障碍團體競走(一)村岡(鐵工)十一分二三秒六(二)鞍山(三)工專▲標槍投決賽(一)川島(鐵工)四六米八八、(二)直江(鞍山)(三)二宮(鐵工)▲走跳高(一)樺山、(四平街)一米七五、(二)酒井(三)二宮(鐵工)▲扶竿跳高(一)三上(鞍山)三米三〇(同)香西(公主嶺)(二)中村(鞍山)▲千六百米接力(一)開原三分三六秒一、(二)工專(三)鐵工(以上二部)得點、鐵工十七點、開原十二點、四平街十點、山九點、工專六點、公主嶺二點、

第三部

▲百米(一)林(育成)十一秒六(二)劉(南滿中)(三)吳(同上)▲四百米接力(一)育成、四六秒七、(二)南滿中、(三)撫中▲千米瑞典式接力(一)育成、二分十七秒七(二)撫中、(三)南滿中▲鐵餅(一)秋玉田(南滿中)二八米四〇(二)韓(同上)(三)林(育成)▲八百米(一)境信義(育成)二分十八秒四(大會新記)(二)田世發(南)(三)傅(同上)▲跳遠(一)林(育成)六米二一(二)齊(南滿中)(三)津島(育成)▲三千米團體競走(一)撫中(二)育成(三)南滿中▲跳高(一)呂(南滿中)一米六〇(二)王(同上)三津島(育成)以上得點、南滿中十二點五、育成十六點五、撫中八點、結果、一部大連、二部鐵工、三部育成、得優勝地位云、(完)

網球名論 五 利查智論戰略(上) (Vincent Richards)

研究網球戰略祗有一個原理、一切的戰術都以這個原理爲基礎、此原理爲何?反對來說、就是這是戰略的最要法則之簡明解釋、至於如何應用、則十分複雜、與賽人如不耐心研究、多方經驗、是不會應用的、

這個網球的基本法則、自然不能隨時隨地都直接應用、有時必須先引誘對方離開他的適當位置、調虎離山、待他將勉強無力的球回過來時、然後將球送至他完全接不到的地方、你不能希望每一擊球都要贏分數、必須詳察時機繼續回擊、荷發覺對方漏空、則以一擊致勝、

使對方驚惶差不多就等於爲自己得分、凡對方所未料及的球、都是可以致勝的、你不能預先規定你的戰略、你不能對自己說、對方來了這樣的球這樣打、那樣的球那樣打、你的戰略必須在比賽進行中、隨機應變、自己的戰略須以對方的戰略爲參考、戰略須時時改變使對方不知所以、

攻擊對方的弱點是個公認的規律、意謂如對方的反手球歡弱無力、你就可以儘量的給他非用反不能擊回的球、這個規律未免過於明顯、不過網球比賽並不是如此簡單、假如對方的反手球不好、他一定自己知道自己的缺點、時時預備防衛你的攻擊、那麼你的球就不會使他驚慌了、

比賽之前、不要任意決定戰略、一往直前、你的戰略必須與對方的態度與機會爲標準、我時常發覺、假如你的對方之反手無力、不必常常攻他的反手、你若偶然給他一個正手球反易使他錯亂、因爲如此打法含有一『攻其不備』的成分在內、待你送他幾擊正手之後、你突然再攻擊其反手、則勝利必在你手、

一個好球員會常常保護他的弱點、如同保護他的夫人一樣的殷勤、假如你過於死板攻擊他的反手、你反而使他時時有預備、你就沒有得分的機會了、況且他還可以轉動地位、用正手來還擊反手球、來一個致命的打擊、

自然唯有妙巧的球員纔能這樣的還擊、並且這樣的還擊是表示自己承認自己的弱點、馬克勞林(McLoughlin)就有如此的缺點他不時的轉變位置來還擊對方打來的反手球、此種打法已成過去、現在的網球名手——比如說全美十傑中的名手——決不肯暴露自己的弱點、假如你能時時改變你的射擊用出人不意的抽球調遣對手到一邊的極端你可不要錯過機會與敵人以他最不歡迎的射擊、若對手喜歡高躍球、你就給他一個低的、若他喜歡低躍球、你就給他一個高的若他立意要站網、而不善於撞擊(Volley)、你可以常常引誘他上網、然後以長抽急擊法將球由他的側面打過、若對手是位撞擊名手、那麼你須儘力地使他靠近發球線、但是你自己可不要站在發球線附近、萬一你被逼在發球線附近還擊的話、則用半撞擊法(Half volley)以恢復位置、

常常打算攻擊對方的弱點是種錯誤、我已再三申述過了、假如他比你善用腦筋、結果反授人以柄、被人家攻擊自己的弱點了、因爲分數是用腦子贏的不是用球拍子贏的、況且現代的網球家、就沒有顯著的弱點他不但同你一樣好、也許比你更好、那麼唯一的希望是以習勝或使他的疲倦而已、

在比賽初開之時、一個沒有經驗的人應當先用長抽球、開然方位須要好、一待對方失掉身體的平衡、還過來一個軟弱無力的球時、然後再上網撲殺、

還有一點是幼稚球員應當注意的、就是不要希望每一擊球都要得分、學者要有耐心、要知最初的失敗是最後的成功之母、萬勿焦急、球要往返多打幾次、利用時間觀察對方的虛實、(未完)

台非對抗水上賽 訂於八月舉行

【台北電】第四次菲律賓對台灣水上對抗競技會、訂於八月十七、十八、十九、三日間、在菲島馬尼拉舉行、於是台灣代表男子十三名女子六名、領隊二名共計二十一名預定八月十日由台灣解纜、上遠征之途、

早大足球隊 將遠征來滿

東京訊云、第二次滿日足球比賽、訂於八月三四兩日、決定在新京舉行、大日本足球協會、自襄者以來、關於派遣該會之運動使節、作種種協議中、頃決定推荐早稻田大學足球部與該部磋商一切、結果決定如左、同時發表日程、

▲七月廿二日正午、乘烏拉爾丸離日赴連、▲廿五日抵連▲廿七日對全關東州軍比賽、▲廿八日對滿鐵軍、▲卅日離連赴奉、▲卅一日對奉天軍、▲一日離奉赴京、▲二日抵京▲三日對全新京、▲四日對全滿洲、▲七日對全吉林、▲十日對哈滿人隊、▲十一日對哈俄隊、▲十三日離哈、經過朝鮮回國、

村長西霸天
特勢魚肉鄉民 三百戶與偕亡

【興城】本縣第六區鸚鴿砬子村、村長吳捷三、特其胞兄吳聚波、現在民政部充當書記、爰即狐假虎威、爲所欲爲、全村民衆、畏其威勢、雖受欺凌、亦無一人敢與理論者、僅背後呼之爲西霸天、該村長住在該村之西半村、平素對待西半村之人民、表面上尚屬不錯、惟對待東半村之人民、純用威脅強暴手段、例如成立保甲、各村皆遵令按戶抽丁、惟該村單獨攤款僱丁、故違定章、已屬非是、並於成立伊始、假借接濟甲丁伙食爲名、迫令東半村担負秫米三石、各戶因在此饑饉之年、樹皮草根、皆成臨時之民食、何有餘米、接濟甲丁、但畏村長如虎、不敢拒抗、只得忍飢繳納而已、嗣聞此項秫米、被村長拉至藥王廟賣錢揮霍、實未接濟甲丁之伙食也、東半村得悉此情、明知村長特勢貪婪、亦無質問之胆力、現因攤派會欵、東半村雖比西半村、多攤一倍有奇、東半村得難担負、擬向村長、要求清算賬目、並求平均攤欵、以免偏枯、詎料此議尚未實行、即被村長聞悉、當率甲丁七八名、以捕拿不良份子爲名、到東半村沿戶搜翻、形同兇匪、一般鋤田農夫、聞有拿人之喧傳、一時大亂、査有張令義張慶罡德恩等三人、係東半村之富戶、因未躲藏、遂被拿獲、嗣有孫秀峰孫鳳山兄弟二人、於上月廿五日、赴張懷寶家道喜、席間評論村長、逮捕張令義等之非理、當被村長聞知、勃然震怒、將孫秀峰孫鳳山綁縛帶回、寄押警署、因此激動公憤、東半村共計三百戶、情愿一戶一人、往與村長拼命、衆怒沸騰、勢難遏止、該村長見勢不佳、遂用電報將其胞兄吳聚波調回、果於上月廿九日掛號回家、回家後、訊明一切、不但不責其弟之非、反揚言曰、下車即到縣署、謁見當局、託囑一切、諒愚魯民衆、共奈我何、東半村三百戶聞悉斯言、既不敢往與村長拼命、復不敢赴縣聲訴、現在東半村之村董五名牌長卅名、均在西關三太店、進退無路、頗覺難堪、詢欲推舉劉東旭張永舟爲代表、在縣公署提起訴訟、該劉東旭等敢代表否、尚不可知、

磐石科局長有人

【吉林】磐石縣總務科長及財務局長缺人、省當局茲調乾安縣總務科長、侯遇澤接任、又調派富錦縣內務局長李澤叔、轉任磐財務局長、均於一日、由原任地來省、晉謁省座及各長官、旋於二日赴磐石任事、

妓業組合呈請縣署 取締女招待 救彼等危機

【撫順】寨市各鴉片零賣所、自僱用女招待燒煙以來、每日間即施其狐媚手段、淫浪態度、誘引得一般走馬王孫、冶遊子弟、咸以芙蓉城爲溫柔鄉、佯招待勝神女、於是各營娼妓業者、皆受其重大影響、甚至一蹶不起、鐵道南妓業組合會、爲維持該項營業立場起見、於前月某日曾一度呈請縣當局、請求准予取締女招待、以免娼妓業陷於危境、當蒙官方照准、惟未施行、詎該業戶家、近月以來、竟有門前冷落、室當無客之概矣、其危險狀況、可想而知、該組合會、以此時如再不極力辦理、以求達到目的、則該業前途、實不堪設想矣、故於昨一日又有二次呈請之舉、茲特覓得原文、抄錄於下、

「爲重申請求、對煙館女招待之取締、予以實施、以重功令、而維商艱事、緣各煙館以招徠生意起見、不以社會風化爲念、只知唯利是圖、玩忽禁止功令、間用卑污無行之下流女子爲招待、以彼打煙泡茶之勞、直接影響於娼妓業之立場、及妨害營業上之收入、均匪淺鮮各等情、已曾具理請求徹底飭查、嚴重取締、蒙即照准、六月七日公開批示在案、迄今事懸多日、仍未實施、眞所謂禁者自禁、僱用女招待之煙館、仍僱用之、或仍加倍、不但如風馬牛之不相及、且更加勤尤有令人難解者、該營烟片業者、復以大言欺人、謂如得當局之諒解、已首肯每家指有定額等語、對此本宜靜候鈞裁、勿庸再議、奈因娼妓業之惡化、已有整個顚覆之勢、已乞鈞署案下恩准、不設法救濟、將如病者已入膏肓、無苟延殘喘之餘力矣、鈞署亦宜以慈愛爲懷、如神明聖醫、豈能目見垂斃之人而不救乎、況娼妓業之存留與否、不但有關市之繁榮、於地方稅收上或不無相當關係也、職會爲同業利害關係而成立、目覩此危機、思有以拯濟之、爲此伏乞鈞署案下恩准、對已准許應取締之煙館女招待、予以實施、即重申功令而救營業之危機、實爲德便、」

呼瑪縣政一新 農商進步教育勃興

【黑河】自從設省、各縣縣政、皆積極進行、以競其新、其間猶以呼瑪縣爲最、緣該縣縣長稚礎庭氏、久宰巨邑、學識宏深、德政兼備、爲新國之良吏、自宰呼瑪、爲政以王道爲依歸、全邑人民咸承敎化、故能百廢皆興、日前爲報告縣政並請領經費、特派內務局長陳啓東、來省、下榻黑河旅館、記者聞訊、會往投見、據陳氏所談、該縣爲政之概況、於焉已見呼瑪革新之一斑以下皆陳氏所談、呼瑪富商多在金山鎮、自大同二年、全鎮慘遭回祿、房屋半數皆化灰燼、本年春季、由縣補助興修、不但該鎮市房已趨整齊、即縣城昔日傾圮之房、亦皆修葺完整、故入夏以來、縣城金山兩地商號、日見增多、農事經縣署一再補助、本年亦加倍進展、至教育方面在昔僅有學校兩處、學生不過七八十名、本年春季、學生已增至二百名、由七月一日、擬再增功小學三處、已請准成立、而大江解凍後、江航通運、市面日加繁榮、且四鄉宵小歛跡、地方異常平安云、」

日系警官十九名 抵江後見學各方 見學後即留省服務

【黑龍江】由首都派來江省之日系警官一行十九名、自抵江後、即首向各方見學、待見學後、即行留省分配服務、該行警官、業於廿八日起、由警察廳佐藤督察員率領之下、赴各方見學、茲將其見學日程列左、

廿八日、謁見廳長科長、廳內見學、各區警署及各隊各分所見學、

廿九日留置場實地勤務、

卅日、星期日是日公休、

七月一日、指紋採取實地講話、水上警察署見學、

二日、衛生警察講話、市內屠殺場見學、

四日、經理事務與保安警察講話、司法犯人取調實地見學、

五日、警務及特務講話、

六日、分駐所實地勤務一定配屬於南區警察署、

七日、星期日是日公休、

八日、實地調査戶口、

九日、操練點檢、及滿洲事情講話、

十日、營業監督實施、

十一日、司法及警務講話、

十二日、保安及操練講話、

十三日、實行實地檢索、

十四日星期日是日公休

十五日、特務及滿洲事情講話

十六日、關於內勤事務講話、

十七日、對實務練習中之所感作文發表、

十八日、廳長科長訓話、準備赴任

縣長奉令晉省

【望奎】本縣長楊渡氏、奉省府命令、召集全省縣長、開政治會議、楊縣長奉令後、乘汽車到綏化、轉乘火車、於六月十八日、赴省參與省公署、全省縣長會議、以待會議終了、即行返縣云、

漫畫 西遊記

這時孫悟空拔一根毫毛吹口變作一個假行者、立在唐僧手下、眞身起到半空中、

孫悟空高叫『那司風的是那個?』慌得那司風婆婆捻住風頭悟空道『你怎麼不助老孫?反助那道士!記着!你這邊若放一些風老孫便將你打殺、』

一會兒沒些風氣、一些、雲沒霧晴空放出太陽、萬里澄碧毫無片雲

于大臣歸任回京

【哈爾濱】江防艦隊新銳艦『親仁』『定邊』兩艦之進水式、列席在哈中之于芷山軍政部大臣、因進水式已舉行完畢、乃乘三日午前九時二十五分發之列車歸任、

愛護村遊藝大會

【拉林】本站所屬鐵路愛護村、由站長大越雄之介與松藤副站長、辦理以來、成績卓著、爲全綫之冠、故模範愛護村之稱、誠爲名實相符、今天六月二十九日午後一時、又開到慰安車、由大越站長、邀請城內紳商各界、莅站參與、屆時開會、由大越站長致詞、將愛護村民愛路之宗旨、婆口苦心、倍說詳盡、而村民參加之踴躍達數千人、爲空前未有之盛況、由此可見、大越站長與松藤副站長、辦理愛護村、有特殊之成績、與村民之融洽、感情之良好、非筆墨間所能盡述者也【繼開遊藝會、所演雙簧、大鼓書、以及京戲、新劇大魔術等、尙稱盡美盡善、頗有可觀、足見鐵路局、對於村民慰安之深意、誠非淺鮮云、

鷄垣成立 日記者協會

【吉林】早在銳意計劃進行中之在吉日人新聞記者協會、現諸般準備、已成具體化、特推薦松江新聞社長三橋政明氏爲顧問、而推定同社記者永田俊平及駐吉本報記者湯淺嘉一二君、爲第一期幹事、茲於三十日(禮拜日)午七後時、假名古屋旅館食堂、舉行盛大之發會式、參會者有駐吉〇〇司令官代理、省公署三浦總務廳長、森岡總領事以下滿日官民要人四十餘名、首由幹事致開會辭、次森岡總領事致祝辭、直至九時許一同盡歡而散、茲誌該會會各於後、

大新京日報支局、荻原 仁
國通支局 諏訪本正男
滿日支局、簗山乙次郎
松江新聞社、永田 俊平
野崎 政光
新京日日支局、小松 良夫
本報分社、湯淺 嘉一

汽車公司宴各界

【本溪】茲有石光憲一孟凌雲等、爲謀本溪湖至城廠間、運輸乘客便利起見、乃成立本溪湖汽車公司、此於我縣交通上、實放一異彩、該公司於上月三十日、午後六點、假公會堂、欵宴各界、計出席日滿各機關首領、各法團代表、新聞界等百餘人、席間首由經理致詞、次則捧讀交通部李紹庚大臣祝電、王縣長祝詞、守屋地方委員議長祝詞、連山關守備隊岡田大尉祝詞、賓主言歡盛極一時、於晚九時始行散會云、

辦公時間改定

【本溪】本邑各機關之辦公時間、原爲每日早八時上班、午後四時下班、茲因盛暑炎熱、辦公諸多不便特將時間、改爲半日、由七月一日起、至八月三十一日止、每日上午八時上班、十二點下班、下午休息云、

妓館同業會改選

【本溪】本邑妓館同業公會、會長本屆改選時期、日前該會招集各班執事、到會選舉會長、結果來玉堂執事趙榮華、當選爲正會長、素卿書館執事周占一、當選爲副會長云、

營口縣賑濟災民

【營口】縣屬五六區一帶、災區甚廣、待賑孔亟、現由省運到大宗賑糧、即蕎麥數火車于上月卅日、經楊縣長派內務局王局長等、雇大車數輛、滿載賑糧、赴災區賑濟、現已完竣、聞王局長等、昨二日晚回縣、報告放賑情形云、

三蒲司令官返旆

【通化】奉天憲兵司令官三蒲中佐、於月二十六日蒞通檢閱所部、現已公畢、該司令官於今二十八日晨六時、乘自働車返旆、本埠日滿各機關及軍政首領、農商警學各團體、日語學校、均集於瀋海自働車門首、列隊恭送、全市懸旗、秩序井然、頗極一時之盛云、

嗎啡中毒斷根
止痛・鎮靜新藥
嗎魯達因「旗牌」

【特徵】一、本藥品質優秀鎮痛、鎮咳功効迅速
二、本藥品之功効適可謂嗎啡及考垤因之間
三、而對人體絕對無害、可謂嗎啡之優良代用藥品

遺種藥能鎮靜、止痛、止嗽、差不多和嗎啡、考垤因的効用相似普通中毒病可以輕而且快的消去、雖然長期的連用其効力不能稀有減弱對病者使用的時候兒除去嗎啡、考垤因等的不舒服之缺點外沒其有其他任何藥品能比此藥効用好的并且中嗎啡之毒者用之治療尤爲相宜。

【用途効用】

【適應症】嗎啡中毒

凡可以用嗎啡、考垤因、比較的需用很久或要加量注射絕不能中嗎啡的危險的毒這可以不用嗎啡、及考垤因之適應症本藥品對于此等病症之鎮痛鎮靜功効尤爲迅速。所以很好用嗎啡、本藥爲中毒脫除之優秀藥品、其療法結果良好不同一如嗎啡及海洛因之日漸減輕、而以本藥品代用之或注射之無不通宜。其他如頭痛、倦怠鎮靜等症無不適應本藥品能使服者神清氣爽、鎮靜安眠身體、愉快百病霍然、功効偉大、無上良劑。

【用法及用量】一回一筒(〇・〇一格瀾姆)注射在皮膚之內

【包裝】一、一cc一〇管裝　注射用一、一cc五〇管裝

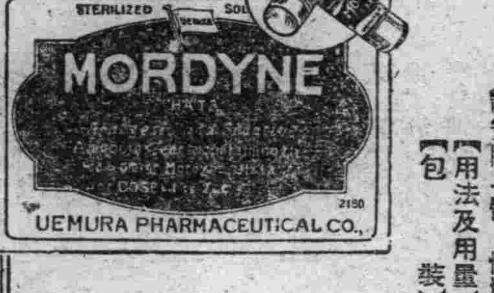

輸入製造元　植村製藥總廠　京城府南大門通二丁目
批發處　井上誠昌堂　奉天　新京
日本賣藥株式會社　大連・奉天・哈爾濱
全滿各大藥房均有出賣

貧血冷症婦人良藥　人參實母散　一圓　二圓　五圓

☆四日今晚

?佳運跳舞會

直至奉送賞品時、秘不發表奉送的是什麼物事、乃秘密中之秘密也、

速來獲勝!

奉贈給三十人・畢竟是什麼?

特別　忠臣藏第八節

餘興　一力茶屋之場〔若草綠 南田貴美〕

斯塔跳舞場

毒掃丸

爲世界人類脅威之
梅毒根本治療
既統一諸種學說
遂確立新療法焉

梅毒古來即爲吾人類之慘害、然當時不明其病原、故無從醫治只有任其蔓延、除袖手傍觀任其惡魔猖獗而外、別無他計、然近代醫學之進步、究明毒病正體、曩者發現六〇六號(莎爾維阿爾珊)注射療法今則又確立沃素療法之理論、誠爲治療界中開一新紀元、驅逐梢最後之一個病菌、使身體成清淨之身軀、

此螺旋即梅毒病原菌

果係惡魔之使徒耶 暗裡葬送之梅毒嬰兒

有梅毒之嬰孩、乃惡魔之使徒也、因相信係家運衰滅朕兆遂遭一家咀咒、旋於誕生後即行慘殺之風俗、某地曾有之、蓋梅毒爲(斯匹羅赫宅)原蟲潛入体內所起之疾病也、故欲絕滅此項病菌、必須將梅毒一掃而除之、

又梅毒者嬰兒、爲雙親罪惡之表現、因在母親胎內、即感染梅毒、故雙親梅毒、若能治愈則不能誕生梅毒嬰兒矣、又嬰兒即或誕生、若施以相當醫療、必能恢復健康、

梅毒不足怖 只恐誤於治療耳

吾人一旦罹染梅毒、皮膚發奇醜之疹、頭髮脫落鼻蝕凹陷行動坐臥、遂失自由、且其害不祗本身、遺子孫以無窮之慘然只要有適當療法、則不足畏

近代梅毒治療法之變遷並注射療法不完備

自梅毒病原菌發現以來、醫治之方、亦急激發達、遂有六〇六號(莎爾維阿爾珊)之注射全盛時代、此種注射、於感染初期、雖收相當效果、然於第二期第三期、則不收充分効果、又總須常同水銀劑蒼鉛劑等注射併用之、而單獨注射六〇六號一藥之再發患者、數見不鮮、積有二十年之經驗、始得結論曰、「六〇六號注射、不能完全治愈梅毒、尤以一藥單獨使用、效果最少」、於此新沃素療法始見擡頭、

迄最後一菌而滅殺之 沃素療法之威力

進於第二期第三期之重性梅毒病菌、在各處作巢窟而群生焉於共巢窟周圍作硬殼皮、夫注射藥等、對浮動血管內之病菌能示殺傷威力、然一遇病巢之硬部、則潰然而退、惟沃素能令病巢硬殼軟化、而後進及內部、發揮殺菌力、且吸收病的產物、世人咸譽爲極合理之理想驅毒藥、

重性用毒掃丸乃握有沃素療法之眞髓者

原來吾人血液中、白血球有食菌作用之抗毒素、尙如保持此白血球威力、而更增進之、便可將大概的病菌殺滅無餘、重症用毒掃丸、爲含有前述沃素療法必要之沃素最大限度外、兼配合增殖白血球抗毒素之各種貴重成分、其殺菌力與排毒力、詢可稱爲天下無比、而今可以直言、梅毒療法無缺憾矣、

重症用毒掃丸 適應症

初期梅毒　慢性梅毒　潛伏梅毒　先天梅毒　髒毒　小兒胎毒

梅毒性皮膚病　同內臟疾患　同神經痛　同風濕症　魚口下疳　惡性酒刺　動脈硬化　甲狀腺腫

藥價

重症用毒掃丸　二圓、三圓、五圓、十圓、二十圓、三十圓、

普通用毒掃丸　五角、一圓、二圓、三圓、

小兒用毒掃丸　三角、五角、一圓、

【全國著名藥房皆有出售】

發賣元　東京市神田區花房町　株式會社　山崎帝國堂

代理店　大連市浪速町　奉天市加茂町　哈爾濱市八站南馬路　日本賣藥會社

產業與經濟

日滿經濟條約

兩國委員已全部內定

【東京三日】關於强化擴充日滿兩國經濟集團日滿共同委員會設置之條約案、因已通過三日午前之樞府本會議、故廣田外相、上奏該案、請御裁可、八日頃於新京爲正式簽字之予定、關於日本側委員一名之未決定、曩日來林陸相並廣田外相之間、曾詮衡中、而現內定起用關東軍經濟顧問竹內可吉氏、於是日滿兩國之委員各四名、已全部內定、

▲日本側委員▲關東軍參謀長、西尾壽造、▲駐滿大使館參事官、谷正之▲關東局長、大野綠一郎▲關東軍經濟顧問、竹內可吉、

▲滿洲國側委員　外交部大臣、張燕卿▲財政部大臣、孫其昌▲實業部大臣、丁鑑修▲總務廳長、長岡隆一郎

滿鐵鐵道一元化

改組廿億萬圓之大會社

隨滿鐵會社之改組、獨立大陸鐵道會社案、現滿鐵當局研究中、依據該案、合全鐵道加鮮鐵、設立二十億之大會社、自本年起於二年間內決開始內部改造云、

華北開發會社機構 實現所有股本會社

組織分爲六部（炭礦、鐵礦、棉花、銀行、交通貿易、）

·華北各種事件、悉告解決、該地有力者間、則以該時機爲幸運、謀打破向來之暗黑政治、開發正當經濟、爲華北甦生上絕對不可缺之案件、鑑於該趣旨、漸呈經濟的具體化、共內容現由各關係者間協議、大要爲左列各條件、而其根本方針、在於設立開發華北經濟會社、

▲新會社設立　華北日滿華合辦之經濟開發會社、以該會社爲會社、更設立炭礦、鐵礦、棉花、銀行、交通、貿易等各種事業約子會社、

▲資金關係　以滿洲國政府、滿鐵、東拓、大倉、其他日本內地之有力財閥、爲之出資、支那側以現物出資、

▲銀行　因該地經濟界疲弊、收買數種銀行、（中在發券銀行）、開始一銀行業務、又另行發行獨自之通貨、確立該地方之金融制度、

▲交通　以察哈爾綏遠地方之交通網爲主、謀該地方之發展、

▲貿易　隨該地方住民之翹望、期天津自由港之實現、以謀滿日華間之貿易增進、

▲礦山、鐵礦、煤礦、棉花、爲該地方之主要資源、故該開發工作堪注目、如以上大綱爲該地方經濟的甦生及開發、頗堪期待、

天津日本貨樣市

七·八·九·三日在天津開催

【天津三日發】大連本部之滿洲輸入組合聯合會、爲對華貿易增進與介紹日本品起見、今次決於天津開催貨樣市、已由該會派遣布施勝雄氏、一日與天津商工關係者間協議之結果、決定在七、八、九三日間於天津日本租界公會堂、開催第一貨樣市、現日華間情勢好轉、且匪免收現亦佳之際豫想交妥爲佳、

三井物產新築

三井物產奉天支店之新築已決定動工近日中投票八月開始動工該建築六層竣工期爲明年十月中、

本溪湖洋灰

本溪湖洋灰會社、決定左列出資淺野洋灰五十萬圓、古河合名五十萬圓、澁澤五十萬圓、大倉百五十萬圓、技師長已就任爲東京洋灰專務田中藤作氏、

肇新窰業公司

六月中營業不振

據某處調查云、國人唯一之陶器製造業者奉天肇新窰業公司之六月中商況、因受日本貨之壓廹、甚爲不振、一方因連日降雨、磚瓦類製造能率大減低、而陶器類亦因夏季需要之減退、共出賣量較五月中、磚類減少二千元、陶器類減少一萬二百元云、

滿洲煤礦會社社債

新事業資金爲一千萬圓

【大連】滿洲煤礦會社決定發行新事業資本一千萬圓之社債、社河本理事長今次於大阪接洽之結果、社債條件如左、

△利率四分三厘
△保証滿洲國政府及滿鐵
△發行期日八月十五日而該公債資金之用途爲林口、大靑山、密山三煤礦、實施年產各二十萬噸計畫、並收買札蘭諾爾煤坑之收買及新邱煤礦五年計畫費、（年產百萬噸）、並西安煤礦年產七十二萬方噸計畫費等、爲主要之需用資金、

請願錦西工場

滿洲洋灰會社遼陽滿洲洋、會社今次決定在錦西新設洋、工場、現申請實業部、按熱河省各企業者均注目之地、實業部對此態度頗爲注視云、

關東水產試驗場

廣集海產物開放展覽

【大連】市外走虎灘關東水產試驗場、値本月七日、爲創立以來二十九週年紀念日、當日午前九時起、至午後四時老開始一般遊覽、廣搜渤海黃海一帶之海產及珍奇海物、以飽觀衆之眼界、先日由帶試驗場長、於大連放送局、向州內一般水產業間、放送講演、期以促進該業之發展云、

外國銀行報告業績

自六月份開始報告

【新京】普通銀行統制以來、財政部舉行金融統制之實、統制範圍、爲治外法權享有之外國銀行、（滙豐、麥加利、花旗、萬國儲蓄、法亞外）前者請其提出報告書類最近自六月份、向財政部報告業績、於是全滿內外諸銀行之內容明瞭、今後金融上統制爲甚大之期待、

海城蓋平兩縣 開設柞蠶檢查所

滿洲柞蠶絲業公會聯合會、與安奉沿綫、對海城蓋平兩縣、今次謀海外輸出之統制、設立絲質檢查所、地址定於城內南門外絲蚕會內、又蓋平縣在城內商務會內設立柞蚕檢查分所、前月下旬以來即已開始事務、

滿洲國財政部 發行銀行總覽

【新京】滿洲國財政部、此次計劃中之滿洲銀行總覽、已刊行頒布各方面、滿洲銀行之全貌、悉收錄於該總覽中、

撫順洋灰

已向市場放賣

依撫順煤礦與中央試驗所之共同研究、完成專賣特許之高級洋灰工場、其機械設備、業定基礎、已竣工自六月二十五日開始試驗、運轉成績頗良、近日中已放賣新製品矣、該工場年產額十萬屯、價格雖未定、撫順奉天之價格、每一袋金票一圓七角、新京豫定爲一圓八角、

由於特產大暴跌 錢粮業均受影響

大連經濟界一時陷混亂

【大連】大連特產市場自六月二十五日之前場、極度跌落以來、一般特產商頓呈恐慌之狀、因之、錢鈔業之買付、亦陷於不穩之況、連市錢鈔界以及全滿經濟界、皆感有多大的衝擊、成行一時頗堪商民之注意、在此不穩的商塲、民心恐慌、遂生出種種浮說謠言、而其聲浪亦日高、警察當局深恐釀起不測之事態、自當日起、對諸報界、禁止揭載此經濟的狀況、該後人心漸靜、且銀行側爲體恤滿商之艱難、緩和特產資金之回收、由此事態、漸見軟化、同時陷於周章而狼狽之特產及錢鈔界、遂亦見恢復步調、而當局推此趨勢不能發生可慮之事態、至七月一日夜、始解禁揭載云、

西崗子滿人經濟梗塞

双盛泰休業後相接歇閉

【大連】在此風波未發之前、連市錢莊皆爲收買、及風波後、全市滿人側財界、惹起極度之衝動、首由双盛泰爲導火線、傳謂在特產市場損失三十餘萬圓、遂於二十二日午後、發表休業、該號在錢鈔特產二市塲、稍爲屈指之大批交易者、且資金內容、亦極充實、自歇業後、滿人側咸受以心理的打擊、因此索連、一方又因大豆市價一再繼續跌落、人心益行不安、是故至二十五日、皆持收買之西崗方面錢莊界、爲陷於不可支持、首由西崗市商會長龐睦堂氏所經營之福順義銀號及泰發祥二號、宣佈告閉、繼則新業銀號亦陷於資金之困難、對於大批之存欵者、停止支給、以致西崗子管內之滿人金融機關、盡行杜絕、閉此次倒閉之直接原因、由於特產暴落而損害、錢鈔市場之行市、尙保平靜、據現在之推測、刻間休業中之三號、双盛泰損失共五十萬圓、福順義日人側各銀行借貸金四十六萬圓、已不能回收、泰發祥損失客付七萬圓之譜、比之頗爲輕微、或有重整之希望、双盛泰之主人、刻赴青島奔走中、與福順義共理所有之不勤產、以付外債、總之、一時廢止、或有恢復之希望、亦未可知云、

大連特產市場 呈沉靜狀況

【大連四日發】前月二十五日、因双盛泰福順厚之擠兌、大連特產市場、勃發特產恐慌狀態、一時對滿洲特產界、與以大一衝擊、該波紋呈全滿擴大之態勢、其後人氣漸呈沉靜、市價亦漸呈回復、該原因爲左記項目、

一閉店者不續出僅二家而止、
二、關聯市場之整理、呈自然的整理、
三、依金融業者之大量的援助、金融漸呈緩和、
四、歐洲幫漸進的開始安價收買
五、大豆發生害虫說、
六、隨銀市場之低落、鈔票市況呈軟調

新京東拓大樓

決以廿萬圓新築

東拓新京支店、今次決新築四層樓、（內一層爲地下室）建築地五百坪、延坪二千五百坪、資本金二十萬圓、本年內決設

遼陽附近之 牧草栽培甚佳

遼陽地方之牧草栽培、逐年增如、本年該地均有百町步、煙台附近有五十町步、實收爲五十萬斤、比去年三十五萬基羅頓、增收十五萬斤、品質固降雨多量、雖不佳、但收入亦增二萬圓之譜云、

哈爾賓商議所 改選正副會頭

哈爾賓商工會議所正副會頭改選、將於十日舉行、各議員爲銀行團四名、特產界四名、商店協會十六名、開商店協會系之加藤現會頭重任之說頗確、

哈市商工所 建築新大樓

哈市商工會議所內設立準備中之哈爾賓商工大樓公司、此次決定借入資本六萬圓、四日於哈市日本人居留民會開催創立總會、該建築爲五層樓鐵筋混凝土、

餅油交易低落

【安東】本埠餅油特產物、自大豆輸入增多、行情低落以來、交易之行情亟感不振、實爲最新之紀錄、茲將昨日行情列後、豆餅千枚最高價一千五百八十圓、最低一千五百七十五元、委八千五百枚、豆油萬斤市價一千一百五十元、成額二萬斤云、

牡丹江林口 開始試驗營業

國鐵圖佳綫更完了牡丹江林口間百十粁綫之敷設工事、自本月十日開始試驗營業、

上海標金市況

【上海四日發】倫敦銀塊、雖不呈低跌狀況、美國之收買旺盛、標金開市低價、然不持續放賣、外商滙遞放賣磅弗、一時低下二十八弗台、華人無賣意、再度平定、

東京股份市況

	六日閉市	五日閉市
新東	一八四	一八二
新鐘	一二五三	一二五三
日產	七〇〇	七六八
日魯	一三三〇	六六八

中央銀行市單（七月四日開市）

滙紐約	二九弗四分三
滙倫敦	一志二片十六分七
金票	一〇三圓六〇
鈔票	八三圓〇〇
滙上海	七九元〇〇
滙天津	七九元〇〇

行市 五日

條銀金標

倫敦銀塊現行	三二片……分
仝遠卯	三二片一六分三
紐約銀塊行	六九仙八分三
孟買塊銀行	七三留比一六分三

上海標金午前

開行	八三二圓〇	大價	八三四圓〇
下市	八三一圓四〇	小價	八二八圓三〇
午後開行	八二九圓二		

中外滙兌

午前

英美滙兌	四弗九三仙八分七
美日滙兌	二九弗〇八仙
日美滙買賣	二九弗……分　二九弗八分一
美國上海滙	三九弗五〇仙
上海市滙買賣	一三五圓二分一　一三六圓……分
上海滙買賣	三九弗八分三　三九弗二分一
上海英滙買賣	一先七片八分一　一先七片一六分一

午後

英美滙兌	……弗……仙
美日滙兌	……弗……仙
日美滙買賣	……弗……分　……弗……分
美國上海滙	……弗……仙
上海東滿買賣	一三六圓……分　一三五圓二分一
上海滿滙買賣	三九弗二分一　三九弗八分五
上海英滙買賣	一先七片四分一　一先七片一六分三

●奉天城內滙兌

國幣滙上海	一、三二一二
國幣滙申鈔	
現洋滙天津	一、三三二〇

●大連滙上海	一〇八圓二〇	一〇八圓四〇
午前 大連滙烟台	一〇八圓四五	一〇八圓三五
午後	一〇八圓八〇	一〇八圓九〇
●安東滿滙上海	……圓……	……圓……

國幣換金票	一、〇三九
鈔票換現大洋	一、二〇七
安中票換滙換現洋	一、三三〇

各地豆糧

奉天市豆糧行

大豆	一、三三〇	糜子	〇、九〇〇
豆餅	一、四五〇	稻子	一、四〇〇
豆油	一、三三六	大麥	一、一〇〇
白小豆	一、四〇〇	小麥	一、二〇〇
紅小豆	一、二二五	高粱	一、六二〇
花小豆	一、八〇〇	包米	一、四九〇
青豆	一、二二五	粳米	三、六三〇
合豆	一、三三〇	元米	二、一〇〇
青豆	一、三三五	小米	二、六五〇
麻豆	一、二〇〇	江米	二、五〇〇
碗豆	一、〇〇〇	撈米	二、一五〇
粳子	一、三〇〇	稻米	三、三〇〇
谷子	一、三〇〇	糜米	一、九〇〇
鑓子	〇、六〇〇	二稗	一、九〇〇 二六〇

大連

●大豆（一百斤）鈔票貨

現帶袋	三八三
七月底	三八二
八月底	三八六
九月底	三九〇
十月底	三八二
十一月底	三七三

●豆餅（一塊 鈔票價）午前（開行）午後（開行）

現行	一二二〇	……
八月半	……	……
七月半	……	……
六月半	……	……
九月半	……	……
十月半	……	……

●豆油（一箱 鈔票價）午前（開行）午後（開行）

現行	一一三〇	……
七月半	一一三〇	……
十一月半	……	……

●高粱（百斤、鈔票價）午（前開行）午後（開行）

現行	三、〇〇	……
六月底	三、一〇	……
七月底	三、〇十	……
八月底	三、〇〇	……
九月底	二、八五	……
十月底	二、七五	……

●大連麻袋（一枚金票價）

現貨	三八一
十月底	三八八
十一月底	三八八
十二月底	三八九
安數	五万

各地錢鈔

奉天

●日站金票對國幣（午前）（午後）

開行	九六五〇	九六三五
下市	九六二〇	九六三〇
大價	九六五〇	九七三五
小價	九六一五	九六一五
安數	二六万	一五万

●全國幣對金票行

九點	一〇三六〇	一點	一〇三、八〇
十點	一〇三七〇	二點	一〇三、八〇
十二點	一〇三七〇	三點	一〇三、八〇

●鈔票對國幣開行

開行	一二〇五〇	一二〇五〇
下市	一二〇四五	一二〇七五
大價	一二〇九〇	一二〇七五
小價	一二〇四〇	一二〇五〇
安數	二〇千	二万五千

●同現行

九點	一二〇九〇	一點	一二〇七〇
十點	一二〇六〇	二點	一二〇八〇
十二點	一二〇六〇	三點	一二〇七〇

大連

●鈔票對金票（近卯）午前　午後

開行	一二五一〇	一二五三〇
下市	一二五一五	一二五五五
大價	一二五四〇	一二五六五
小價	一二四九〇	一二五三五
安數	二〇六万	二二五三〇万

○卯

開行	……	……
下市	……	……
大價	……	……
小價	……	……
安數	万	万

●同現行（午前）（午後）

九點	一二四七五	一點	一二五一五
十點	一二五〇〇	二點	一二五六五
十二點	一二五〇〇	三點	一二五六〇

●鈔票對小洋票行　一〇五〇〇　一二六六〇

安東

●國幣對金票　午前　午後

近開	一〇三八〇	一〇三八〇
同下市	……	……
遠卯開	……	……
同下市	……	……

開原

金票對國幣現行（午前）（午後）

九點	一〇三五〇	一點	一〇三七〇
十點	一〇三五〇	二點	一〇三七〇
十二點	一〇三五〇	三點	一〇三七〇

新京（午前）（午後）

●鈔票對金票	一二五三〇	一二五五五
●滙票對金票	一〇三六〇	一〇三八〇
●國幣對鈔票	八二〇〇	八二〇〇
●現洋票金對票		

哈埠

●國幣對金票現　午前　午後

十點	一〇三四五	二點	一〇三六〇
十一點	一〇三四五	三點	一〇三六〇

妻——郎君！倆的身體當加保養請倆每晨喝幾盃吧！

夫——是的 我從此便要喝葡萄酒了

補血强壯

赤玉牌葡萄酒

13

珞玲牌牙膏

珞玲牌牙膏係依照新式科學方法選用最良材料製成爲補保護牙齒絕且有効之超等牙膏裝置於精美之錫筒內既分非常衛生而且又極其經濟數人合用或旅行携帶均極爲便利因此珞玲牌牙膏之銷路極爲廣汎也

虎牌 註冊商標

珞玲粉

認明本牌謹防假冒

保肌珞玲粉品質最優秀效用最顯著每日用少許擦手臉則能使皮膚美麗光澤

奉天代理店

有此能使

肥胖者緊輕 瘦弱者肥健

撒喀羅米西斯菌劑之妙用

雨而願晴、旱而乞雨、與此同然、瘦弱者思肥、過胖者欲瘦、此乃人之恒情、雖由醫學的見地、亦云過胖瘦弱均須適當療法、據美國費數年之長日月與巨萬之金錢、而就二十萬人之身体、調查結果、判明瘦弱與過胖之人、較諸普通之体軀、患病

死亡率均爲極高

即在十五歲至廿歲止之青年期而体重較普通人少一成五分之瘦人、其死亡率約加二成、体量少三成者死亡率亦高五成以上、又肥胖人在四十年代之死亡率、比普通人約多三成、又查其死亡原因、在瘦人則以結核爲最多、在胖者則患糖尿病、心臟病、腦溢血等最多、肉体之過不及、不特有碍容姿之美觀、且繫於生死關頭、豈能漠視之耶

過胖人減肉方法

原來過胖云者、指不自然的肥胖之謂、即以皮下脂肪之堆積爲主要原因、故其療法以減食及運動爲最適、至於食物之種類、多含澱粉之麵類、麵包、薯類以及多含脂肪之食物、務與禁避、蛋白質性食品、即無脂之獸肉、魚肉等、如不越量、並無害處、蔬菜類則因有調順大便之益、故務須多々食用

瘦弱人肥健方法

身瘦之原因、不無天生所致者、惟由榮養不良即胃腸薄弱而消化吸收不靈無由肥胖者、却佔瘦人之多大數也、有多食滋養物仍不加肉反招胃腸障碍而苦惱者、又有欲食亦因胃口不開、不能多食之人等々、世間不乏其例、是以如願肥健、非先講求胃腸之强壯法、以喚起食慾、加旺消化吸收不可、爲此目的、服用如『若素』之酵素劑、其可云爲最合理的方法、服用『若素』以來、飢感頓起、待餐難堪、是凡有經驗該藥者莫不異口同聲之贊辭、蓋『若素』之主要成分即名爲撒喀羅米西斯菌之体內所含有種々要素之綜合作用、能使胃腸之工作趨於活潑、因而消化吸收均能加旺一倍、大便通順、食慾亢進、至此縱不欲肉加、亦不可得、實際因『若素』之服用、身体轉壯、体量大加、歡喜之餘對於該藥發行處至函報告者無日不有云、『若素』不特能治瘦弱且治過胖、蓋過胖之人、大概易患便秘易、因便秘易招腸內容物之腐敗醱酵、而放毒素、此物爲血液所收容、循環於全身、遂成蕁麻疹及動脈硬化之原因、或有

提早衰老之危險

又新陳代謝之障碍自然而爲肥滿之原因、如服用『若素』則因腸胃之强化、大便整順、又所謂腸內異常醱酵亦無形止、故『若素』以當過胖者之減肉用亦不可缺少之妙藥也、

貧血症調理法

雖同云貧血、然起原不一、有來自內臟障碍者、有來自出血、寄生虫、中毒者、又緣由**榮養**物之攝取法不宜者、亦不少也、無論由何原因、一患貧血而達一定程度、即起頭痛眩暈、耳鳴、全身倦怠、手脚發凉、心悸亢進、呼吸促迫、嗜眠、昏倒等、甚至因心臟之衰弱、陷於危篤狀態、貧血症之調理、誠不容或緩、如原因已屬明瞭、須講求除去方法、對於緣由出血等情事而起之高度貧血則可有輸血之必要、自無待言、惟對於一般的貧血、以**食物**上之注意與造血機能之亢進、爲療法之眼目、

一般人以爲鉄分是血液之主要成分、故對於貧血須補給鉄分、此項觀念、雖非誤謬、然未免受一知半解之誚、蓋鉄分爲成血液之組成分而致有効、非有其他重要成分之協助不可、此事最近爲美國哥羅拉多大學之何爾曼、羅巴特兩博士所發表之貴重研究也據云鉄分非有維他命E之助、不能爲身体所吸收、雖爲吸收之後、非有少量之銅分、碍難化爲血色素云々、查補給維他命E及銅分上有益之食物、以牛肝、牡蠣、糖蜜、呵呵(椰子粉)巧克力(珈琲糖)等爲適、惟所可困者、易患貧血之人、大概係**胃腸**衰弱之人、則縱食何等有益之物、亦未必盡爲吸收、又據最近之研究判明貧血之原因大概在於血液細胞本身之破壞或在於造血機能之衰退、旣是如此、則貧血之治療除食餌之注意外、又有講求血球細胞之更生或造血機能亢進之必要、幸而近有新生物製劑『若素』、對於來自種々原因之貧血症、均有偉効、日本京都帝國大學教授木村博士、曾用多數家兎

實驗 該劑之効果、即每日混給『若素』經五日後測驗兎之血液現像結果、其赤血球及白血球示顯著之增加、至有達四倍於前者云、此不外乎由『若素』內之酵素作用於細胞挽救已在破壞中之血球細胞、使之更生、同時加旺造血機能、一面因有荷爾蒙及其他有効成分、能使胃腸之消化吸收作用、漸趨旺盛、又有造血上必要之鉄分、銅分、維他命E、特利布特凡等諸成分以及多種榮養素、綜合而奏如此之偉効、故『若素』之効果非一般造血劑或榮養劑所能可比云

藥劑選定方法

『若素』特以一月份一瓶金票一圓六十錢、即每日不過需數分錢之低廉藥價、由日本東京芝公園大門際『榮養與育兒之會』(振替東京一七〇〇番)、頒布於各國、華滿各埠著名藥房皆有出售、…(記者附識)惟據榮養與育兒之會當局聲明、最近有『ヘーフェ』『酵母』『イースト』等類似名目、近似裝璜之藥劑繁多、且聞藥房之中、有稱此類効力與『若素』無異推獎於主顧者、雖然『若素』絕無代用藥、蓋本劑係由數百種黑菲菌中選用最富醫藥價值之一種、經特殊完美之設備、依專賣特許之方法製成、其藥効有獨到之特徵、不言可知則雖有市井所謂類似藥、爲如何之宣傳、亦不値識者一駭也、惟希一般主顧諸位不爲此輩所欺則幸甚云

療養体驗

廿年胃病 始見輕快

福州 陳梧桐

鄙人現年卌歲、幼時不慎於食、發患胃病、及長不癒、每食後二小時許一定胸痛吞酸爲難(中略)病情愈進、下腹膨滿、克奮作酸、或放臭屁、有時瀉痢有時便秘、無間五六日、亦爲常事、(中略)醫治服藥亦未見効、終日憂[illegible]悒已極(中略)去年八月間有一[illegible]當時買給胃藥若素一瓶、並告此爲我身恩藥、汝試之亦必有驗云々、拜受服用、經過二三日、腹內舒暢、大便通順、食思起色、其後接續服用、至今不斷一日、身神早已如常、給得脫離廿年宿痾、鄙人[illegible]言驗、特上寸函以表謝謝

此卽閣下的腦筋已在疲乏叫苦的表現、此時欲勸閣下者、請速服用腦神經良藥健腦丸、必有驚人的偉効、卽

解消頭痛、整頓大便
降退虛火、惠給酣睡
挽救疲勞、因而記力
大加、腦筋清晰如聖

健腦丸

主治効能
頭痛、不眠症
火上、便祕症
耳鳴、眩暈
憂鬱、腦溢血
常心不平
羊角瘋卒中風

健腦丸之効用在於整腦血行掃鬱血、補腦榮養鎮神經、通便導滯予安眠、而使腦筋健全精神舒服、其効驗的卓著、允推獨步

製造發賣 大阪 東京 丹平商會
各大藥房均有出售

藥價
金三十錢
金六十錢
金一圓
金一圓九十錢
金二圓六十錢
金四圓
金七圓

◆淋濁聖藥◆

▲梅毒是好治？淋濁實難療!!!

只是這巧拿淋　爲空前絕後新發明　百醫百效　萬試萬靈　因內中有三大之聖葯
(一)即純檀香油精 Santal (二)沙斐兒 Salol
(三)梅天靈藍 Methylone Blue 此三種藥品均爲利尿消毒　又合以殺菌滅淋　高貴藥品製造成丸　爲各國醫士　臨床樂用皆稱爲最新最妙良方也

△主治!!
急慢性白濁　便尿不清　尿中混血　尿導閉塞　膀胱發炎　睾丸腫炎　疚濁重症　請購試之定能應驗爲響　一瓶除根　永不再犯

▲總發行濱江省泰華西藥商行

◀本埠各大中西藥店以及各省各縣葯房均有出售

汪月華　程梨梨　程誕南

在常熟之三個
嬰孩自己藥片兒童

江蘇常熟經塘街十三號程得億先生常在南洋充任教員其子女均託其母何太夫人照顧茲據何太夫人來書云『小孫誕南小孫女梨梨以及外甥女汪月華均由予看護此三孩体常不佳有患便閉蟲病有患面黃肌瘦凡遇此種種疾病予投以嬰孩自己藥片莫不迅速奏效故予每間數日輒與服一兩劑由是彼三個竟皆非常壯健活潑兩個在校讀書且甚聰敏是誠保赤良丹敢爲諸家長介紹焉』以何太夫人經驗之豐富而治療其孩子之疾恙終莫得勝過嬰孩自己藥片之藥品爲父母者倘能望有較此更佳之治驗乎是以君之小孩如患胃腸疾病或出牙各症請卽依照此富有經驗之何太夫人之介紹投以嬰孩自己藥片可也　嬰孩自己藥片各藥房均有出售或直向上海江西路四五一號韋廉士醫生藥局函購每瓶大洋七角六瓶三元五角郵力不取　一切信件可由奉天和記洋行轉上海韋廉士醫生藥局

全國药房　全球醫師一致推崇專治氣喘唯一良葯　分銷處〇瀋陽中街路北〇中法大葯房

均有出售　去年在德國鏡內曾行銷一千萬盒以上

德國 忽蘇爾 氣喘藥

治療
氣喘、哮病、氣急、呼吸困難
新舊咳嗽〇枯草熱〇慢性支氣管炎〇痙攣性或搐搦性咳嗽〇各種心臟病〇感冒〇神經痛〇頭痛等症〇服之奏效迅速神驗無比!

如需哮喘病除根詳細說明書函索即寄

中國獨家總經理
華商履瀛西藥行
上海九江路一百五十號洋房

東京早山製油所
美國現氣年達魯會社
德國愛龍聚利門會社
九州製油所
吉田製油所
日本耐蝕金製造會社

總經理 煤油、汽油、機器油、各種油類、總批發

日新商會支店
奉天宇治町一四番地
電話日長二〇一八　電略二ホ